EL DIARIO PALENTINO

VIERNES 12 MARZO 1965

N.º REFUNDIDO 7.413

Fundado en 1882 y 1890

TELEFONOS
2006 ADMINISTRACIÓN
3953 REDACCIÓN
1526 IMPRENTA

EL DIA DE PALENCIA

Depósito Legal P—2—1958 (Franqueo concertado)

DIRECCIONES
DIRECCIÓN Y TALLERES: MAYOR, 99
APARTADO DE CORREOS, 17

EDICION MADRUGADA
2,00 ptas.

AUDIENCIA DEL CAUDILLO

MADRID.—En el Palacio de El Pardo, S. E. el Jefe del Estado recibió en audiencia a la Comisión Organizadora de la Conferencia sobre Ordenación Profesional de la Juventud, presidida por el Delegado Nacional de Asociaciones y acompañada por el ministro Secretario General del Movimiento.—(Foto EUROPA PRESS)

WILSON y JOHNSON

se reunirán a mediados de Abril

ESTUDIARAN LA SITUACION EN VIETNAM

El primer ministro británico irá antes a París

Londres, 11. — El Primer Ministro Harold Wilson y el presidente Johnson, deben reunirse en Wáshington, a mediados de abril, para estudiar la situación en Vietnam y otros problemas internacionales, según han revelado anoche fuentes bien informadas de la capital británica.

El 14 de abril, Harold Wilson almorzará con U Thant y pronunciará un discurso en el Club Económico de Nueva York esa misma tarde. El primer ministro saldrá de Londres el 13 de abril y es posible que su entrevista con Johnson y otros altos cargos se celebre el día 15.

Antes de su viaje a los Estados Unidos, Wilson irá a París a principios de abril. Posteriormente, a finales del mismo mes, se trasladará a Roma, para celebrar conversaciones con el Gobierno italiano.—Efe.

TEMOR EN EL GOBIERNO FRANCES

París, 10.—El temor existente en el interior del Gobierno francés respecto a la situación en Indochina fue puesto de relieve en la reunión del Gabinete, presidida por el general De Gaulle.

El ministro de Asuntos Exteriores, Couve de Murville, puso al corriente a sus colegas de la marcha de los acontecimientos militares en Vietnam.

Terminada la reunión el ministro de Información, Alain Peyrefitte, declaró en una conferencia de Prensa, que el Gobierno francés no se disponía a iniciar ninguna gestión diplomática, por lo menos de momento, ante el Gobierno de Wáshington. —Efe.

EL GOBIERNO BRITANICO HA HECHO PROPUESTAS AL SOVIETICO

Londres, 11.—El Gobierno británico se ha comunicado con el soviético, respecto a la crisis del Vietnam, según ha declarado el secretario británico del Foreing Office, Michael Stewart.

"Ya hemos hecho determinadas propuestas —dijo— haciendo ver cuáles son nuestros puntos de vista sobre la cuestión, pero aún no hemos recibido respuesta alguna".

El ministro no fue más explícito, pero indicó que las propuestas no suponían una iniciativa en el problema que se saliese de lo nórmal. "El saber si se producirá resultado depende de las conversaciones que deben o no mantenerse durante los próximos diez días", añadió Stewart.

La próxima semana el secretario del Foreign Office, debe entrevistarse con el ministro soviético de Asuntos Exteriores, Andrei Gromyko, y, dos días más tarde, se trasladará a Wáshington, para cambiar impresiones con el secretario de Estado norteamericano, Dean Rusk.

"Es natural que Vietnam sea uno de los temas que trataré con Gromyko", concluyó Stewart, en unas declaraciones efectuadas en el aeropuerto de Londres, a su regreso de la reunión de la Unión de Europa Occidental, que acaba de celebrarse en Roma.—Efe.

Castiella hizo escala en Hong Kong en ruta hacia TAIPEH

Hong Kong, 11.—La Misión española que preside el ministro de Asuntos Exteriores, don Fernando María Castiella, hizo una escala en Hong Kong, en su ruta hacia Taipeh. Los miembros de la Misión aprovecharon su estancia en esta ciudad para visitar el magnífico Colegio «Rosary Hill», fundado y regentado por los dominicos españoles, y al que asisten más de 4.000 alumnos.

Celebraron también una reunión con la sociedad hispánica de Hong Kong, la cual convocó una asamblea extraordinaria para escuchar un discurso de don Alfonso de la Serna, director general de Relaciones Culturales. Algunos componentes del grupo establecieron interesantes contactos informativos de todo orden, a los que esta ciudad es tan particularmente propicia.—Efe.

La estancia de Muñoz Grandes en Lisboa

90 personalidades asisten a una comida ofrecida en la Embajada de España

LISBOA. — El Presidente de la República de Portugal, almirante Américo Thomas, impuso las insignias de la Gran Cruz de la Orden de Cristo al Vicepresidente del Gobierno español, capitán general Muñoz Grandes. El acto tuvo lugar en el Palacio Nacional de Belem. En la foto, un momento del acto.—(Foto EUROPA PRESS»

Lisboa, 11.—En la comida que se ha celebrado hoy en la Embajada de España estuvieron presentes noventa personalidades, entre las cuales se contaban los ministros de Estado de la presidencia del Consejo, de Defensa Nacional, de Interior, del Ejército, de Marina, de Asuntos Exteriores, de Obras Publicas, subsecretario de Estado de la presidencia del Consejo, presidente de la Asamblea Nacional, presidente de la Cámara Municipal de Lisboa, doctores Zeredo Perdigao y Augusto de Castro y el embajador de Portugal en Madrid. Algunas de estas personalidades estaban acompañadas por sus esposas.

A los brindis, hicieron uso de la palabra el ministro de Asuntos Exteriores y el Capitán General Muñoz Grandes. El doctor Franco Nogueira afirmó:

«Me corresponde el honroso encargo de presentar nuestros máximos agradecimientos por esta recepción, grato y apacible encargo que desempeñamos con satisfacción. Estamos agradecidos por esta noche en la que, una vez más, se ha manifestado la gallarda simpatía y la hospitalidad españolas. Vuestra Excelencia presidió esta cena fraternal de nuestros pueblos, propicia a un cambio de puntos de vista en interés común de los dos países, con objeto de examinar las prósperas realidades, no espejismos.

«Nada tiene V. E. que agradecer. Nosotros le consideramos como un amigo, y como tal recibimos sus gentilezas y sus deferencias. A los amigos no hay que agradecerles nada».

A su vez, el vicepresidente del Gobierno español dijo:

«Deseo manifestar mi gratitud a todos los portugueses, desde la más alta personalidad hasta las más modestas personas, por el trato amistoso y fraternal, que nos ha conmovido tanto a mi mujer como a mí.

«Este recibimiento me hizo pensar en un viejo sueño de fraternidad entre Portugal y España, que considero está muy próximo a una gran realidad. El tiempo lo dirá, pues tengo fe en mi pueblo y en Portugal».—Efe.

Los países árabes recomiendan la retirada de sus embajadores en Bonn

No hay sorpresa en el Gobierno de ALEMANIA OCCIDENTAL por las amenazas de NASSER

Beirut, 10.—El presidente Nasser ha anunciado esta noche que los representantes de los jefes de Estado árabes que se reunieron en El Cairo Ayer, han recomendado la inmediata retirada de todos los embajadores de Bonn.

El presidente egipcio ha hecho sus declaraciones por Radio El Cairo, añadiendo que los citados representantes también recomiendan que se advierta a Bonn que los países árabes romperán sus relaciones diplomáticas con Alemania en caso de que este país las establezca con Israel.

Nasser ha sido el primero en revelar las resoluciones adoptadas por la comisión durante su reunión de urgencia de cuatro horas celebrada ayer.

Refiriéndose a su Gobierno, Nasser ha afirmado que Egipto reconocerá la República democrática alemana si Alemania Federal lo hace con Israel.

Además, el presidente ha afirmado que su Gobierno se incautará de las escuelas alemanas en Egipto y "congelará" las propiedades alemanas en su país, si el Gobierno de Bonn reconoce Israel.—Efe.

SE CORTARA TODA AYUDA ECONOMICA

Bonn, 10.—Walter Scheel, ministro de Cooperación Económica, ha manifestado que Alemania Occidental cortará automáticamente toda ayuda económica a cualquier país árabe que rompe sus relaciones diplomáticas con Bonn.

Durante una rueda de Prensa, contestando a preguntas de los informadores, Scnael acusó a la Unión Soviética de ejercer notable influencia en cuanto al actual malestar en las relaciones de Alemania con el Oriente Medio y añadió que, en lo sucesivo, Alemania federal no consideraría la ayuda al desarrollo como un factor auxiliar el cumplimiento de la política extranjera.—Efe.

EL EMBAJADOR DE LA RAU LLAMADO A EL CAIRO

Bonn, 10. — La República Arabe Unida ha llamado a su embajador en Bonn, Gamal Eddine Mansour, para que informe a su Gobierno de la política de Alemania Occidental en el Oriente Medio.

El portavoz que ha dado la noticia no ha revelado cuándo saldría de Bonn, el embajador egipcio.

NO HAY SORPRESA

Bonn, 10.—Un portavoz del partido cristiano demócrata declaró que ni el partido, ni el Gobierno de Alemania Occidental, habían experimentado la menor sorpresa ante las amenazas del presidente Nasser, quien dice estar dispuesto a reconocer la República democrática alemana, si Bonn establece relaciones diplomáticas con Israel.—Efe.

TANZANIA NO RECONOCERA A PANKOV

Munich (Alemania), 11.—El presidente Julius Nyerere de Tanzania, en una entrevista que será publicada en Munich el próximo martes, declara que su país no tiene la intención de reconocer diplomáticamente a Alemania Oriental "como principio" y no porque la República federal hubiese amenazado con suspender la ayuda a su país.

Nyerere defiende igualmente la postura de su Gobierno, al autorizar la apertura de un Consulado general de la Alemania comunista en Dar-Es-Salam, después de que la Embajada en Zanzíbar fuese cerrada, a raíz de la fusión de este país con Tanganika y quedar unidas en la República de Tanzania.

Nyerere dice en la entrevista concedida a la revista "Quick" que su país "sigue reconociendo al Gobierno de la República Federal de Alemania como único representante de toda Alemania".—Efe.

LA HORA INTERNACIONAL

Por JOSE LUIS ALONSO ALMODOVAR

Desembarco de "marines" en Vietnam

Durante la noche última, nuevas unidades de «marines» norteamericanos han seguido desembarcando en Vietnam del Sur, en la zona donde se halla enclavada la gran base aérea de Da Nang. Al mismo tiempo, se informa en Wáshington que otros numerosos buques auxiliares se están uniendo a la VII Flota del Pacífico, cuyo gigantesco potencial bélico patrulla ya incesantemente las aguas del golfo de Tonkin. No cabe duda, por consiguiente, de la firme decisión de los Estados Unidos de mantener sus promesas al pueblo survietnamita, aceptando el reto comunista en cualquier terreno y dándole la réplica adecuada. El propósito del presidente Johnson de defender la libertad en el sureste de Asia es inconmovible. Después de largas consultas con sus consejeros políticos y con los jefes militares del Pentágono, Johnson se ha inclinado por una más directa y eficaz participación americana en la guerra vietnamita, para impedir la continuada agresión del régimen rojo de Vietnam del Norte contra los territorios situados al sur del paralelo 17.

Los fines que persigue la intervención estadounidense se consideran dobles: proteger las instalaciones militares U. S. A. en aquel país, particularmente la magnífica base de Da Nang; y cortar el suministro marítimo de armas y guerrilleros que Ho Chi Minh envía incesantemente por el mar de la China, con destino a los campamentos costeros del Vietcong. A lo largo de los años pasados, el principal tráfico de armamento comunista se realizaba por la llamada «pista Ho Chi Minh», que llegaba a Vietnam del Sur a través del reino de Laos. Ahora esta ruta terrestre se complementa con la marítima. Cálculos oficiosos de la Embajada americana en Saigón elevan a ochenta mil el número de juncos comunistas que recorren el golfo de Tonkin con ayuda de todas clases para los guerrilleros rebeldes. Nos parece una cifra un tanto desmesurada, pero, de todas formas, no existe la menor duda sobre la activa participación de China roja y Vietnam del Norte en los conflictos de Vietnam del Sur y Laos, que amenazan con extenderse a Tahilandia en un próximo futuro.

La acción americana se encamina, ante todo, a impedir que esta manifiesta agresión nortvietnamita contra las naciones del sureste asiático continúe. La sola presencia de la VII Flota —la más fuerte de todo el inmenso potencial bélico de Estados Unidos— constituye una garantía para los pueblos amenazados y una seria advertencia a los comunistas de Pekín y Hanoi. La intervención escalonada planeada por Wáshington está alcanzando así estos días su punto culminante. Tras el envío de los «consejeros» militares, para encuadrar y dirigir a las unidades del Ejército survietnamita, Johnson no vaciló en ordenar los bombardeos de represalias contra determinados objetivos rojos, al norte del paralelo 17, como respuesta a los ataques a las instalaciones norteamericanas. Los desembarcos de «marines», amparados por las evoluciones de la VII Flota en el mar de la China, abren la fase siguiente.

Para todos los países libres de aquella zona, la actitud americana representa la fidelidad del mundo occidental a sus compromisos. Corea del Sur —la víctima del comunismo hace quince años— ha trasladado al Vietnam un destacamento de tropas; Filipinas, Australia y la China libre se muestran propicias a seguir su ejemplo. Los Gobiernos de Tahilandia Malasia y Japón aplauden las enérgicas medidas adoptadas por el Departamento de Defensa estadounidense. Inglaterra y Alemania respaldan la acción. Sin embargo, para el presidente Johnson las dificultades aumentan. La llegada de los «marines» hace imposible ya ninguna solución negociada que no lleve consigo la más absoluta seguridad para los derechos del pueblo survietnamita. En cualquier otro caso, los Estados Unidos permanecerán allí. Es una actitud justa y honorable, pero elimina toda alternativa de abandonismo. Wáshington acaba de dar un paso del que no podrá retroceder. Retirar del Vietnam a sus supuestos «consejeros» parecía tarea fácil. Ordenar ahora el reembarque de los «marines» resulta virtualmente imposible. La decisión de Johnson tiene implícita una irrevocable determinación de defender el sureste de Asia contra el comunismo, con todas sus posibles consecuencias.

La prensa americana, respondiendo casi con unanimidad al llamamiento que el presidente la ha dirigido, acepta los acuerdos de la Casa Blanca sin formular reparos. Sólo Walter Lippman, uno de los más prestigiosos comentaristas mundiales, solicita una explicación clara de Johnson sobre el alcance de su política. Se da la circunstancia paradójica y significativa de que las censuras al presidente provienen de su propio partido, el demócrata, en tanto que los republicanos elogian sin reservas la firmeza de que está dando pruebas. Algunos destacados colaboradores de la Administración demócrata —con el senador Fulbricht a la cabeza, y quizá también el mismo vicepresidente Humphrey— expresan sus dudas sobre la conveniencia de las medidas adoptadas. Los líderes del republicanismo, en cambio, con Eisenhower, Nixon y Goldwater entre ellos, las apoyan. Desoyendo las críticas y reticencias de unos, y la excesiva vehemencia de otros, Johnson se muestra firme aunque sereno. Hay a veces momentos importantes en que los políticos deben tomar decisiones de responsabilidad. El presidente Johnson lo ha hecho. ¿Con qué resultados? Sólo el tiempo podrá responder.

CONFLICTO RACIAL

En el estado de Alabama siguen las "marchas de la libertad"

Selma (Alabama), 10. — El jefe de la Seguridad Local, Wilson Baker, declaró en una Conferencia de Prensa, que tres individuos habían sido detenidos acusados de agresión e intento de asesinato y que otro era buscado en relación con el ataque perpetrado anoche contra tres clérigos blancos.—Efe.

MARCHA

Montgomery (Alabama), 10. — Más de mil estudiantes negros marcharon hasta el pie de la escalinata de mármol del Capitolio del Estado entonando cantos a la libertad y solidarizándose con «los hermanos de Selma».

A pocos metros de la misma, los manifestantes fueron detenidos por agentes de la Policía local y del Estado de Alabama. La larga columna retrocedió yendo a congregarse de nuevo a poca distancia para sentarse en el suelo.

No se produjo ninguna violencia pero dos de los responsables de la marcha, George Davis y D. G. Ware, fueron detenidos por el jefe de la Policía del Estado, teniente Bud Gordon. Posteriormente fueron puestos en libertad, ante las protestas de la Policía local, la cual puso de relieve que las detenciones habían tenido lugar en terrenos propiedad de la ciudad.

En tanto los muchachos permanecían sentados en el suelo fueron rodeados por la fuerza pública. La mayoría procedían del Instituto de Tuskeegee a unos 140 kilómetros de Montgomery. Antes de dispersarse se pusieron de rodillas para orar en común. —Efe.

EN SELMA

Selma (Alabama), 10. — Varios centenares de negros y blancos iniciaron una marcha a través de las calles de Selma, después de que el alcalde Joseph Smitherman prohibiera un primer intento.

Los manifestantes, entre los que se encontraban numerosos clérigos blancos, iniciaron su marcha desde la capilla que está siendo usada como centro de reunión de los defensores de los derechos civiles de los negros.

Antes de salir, un colaborador del Dr. King, Hosea Williams, dijo a los reunidos «Si nos impiden el paso, permaneceremos firmes hasta que nos detengan o nos arrojen gases lacrimógenos, pero intentaremos pasar».

Miembros de las Policías Municipales y del Estado permanecían alerta a poca distancia de la Iglesia. El alcalde había prohibido por la mañana las manifestaciones ante la tensión reinante.—Efe.

BOICOT

San Francisco, 11. — Harry Bridges, presidente de la Asociación Internacional de Estibadores, ha propuesto un boicot contra el Estado de Alabama, escenario de los actuales acontecimientos raciales.

La Asociación dice tener unos 65.000 miembros.

Bridges señala que la Asociación pretende votar una resolución pidiendo a sus miembros que se nieguen a trabajar en todo aquello cuanto proceda de Alabama, «hasta que los derechos de todos los habitantes de Alabama sean reconocidos».—Efe.

GRAVE

Birmingham (Alabama), 11. — El hospital de Alabama, en boletín médico facilitado en la madrugada de hoy, dice que el reverendo James Reeb continúa en el mismo estado de gravedad. «Su estado sigue siendo estacionario. Se halla muy grave».

BLOQUEO

Los Angeles, 11. — Los manifestantes que exigen acción federal en la crisis racial de Alabama, bloquearon los accesos del edificio federal, por lo que tuvieron que ser desalojados, materialmente a empujones por las autoridades.

Veinticinco personas fueron detenidas.

Unas cien personas, que piden la intervención presidencial en Alabama continúan formando piquetes, en forma pacífica.—Efe.

PROTESTA

Toronto, 11. — La Policía desalojó 38 estudiantes de la Universidad de Toronto, del Consulado de los Estados Unidos, después de haber provocado una manifestación de protesta contra la acción policíaca contra los negros en Selma, Alabama.

Los estudiantes, blancos, entre los cuales había mujeres, se sentaron en la acera ante el Consulado.—Efe.

PROCESAMIENTO

Nueva York, 11.—Ayer se dictó auto de procesamiento contra tres hombres, acusados del asesinato de Malcolm X el 21 de febrero.

El gran jurado del Condado de Nueva York declaró la existencia de sospechas contra Thomas Hagan, alias Talmadge Hayer, Norman 3x Butler y Thomas 15x Johnson.

Igualmente, Reubin X Francis ha sido acusado de haber disparado contra Hagan, en cumplimiento de su misión de guardaespaldas de Malcolm X, después de que tres hombres atacasen a éste con armas de fuego mientras pronunciaba un discurso ante 400 personas, reunidas en el salón baile de Manhattan.

La Policía ha indicado que Butler y Johnson pertenecen a las fuerzas de choque» de los musulmanes negros, secta con la que Malcolm X había roto para formar su propio grupo nacionalista en Harlem.—Efe.

El Papa y los futbolistas

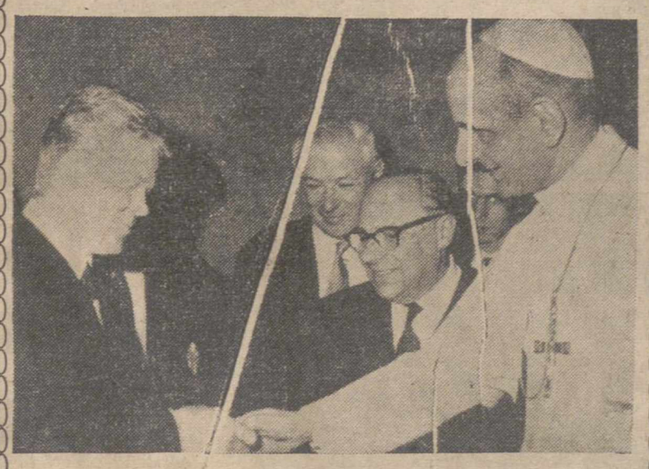

CIUDAD DEL VATICANO. — S. S. Pablo VI recibió en audiencia especial a los jugadores del equipo de fútbol del Bolonia, llegados a Roma para disputar un partido frente al Lazio de esta última ciudad. En la foto, Pablo VI estrecha la mano del jugador alemán Helmut Haller.—(Foto EUROPA PRESS)

Don Ramón Menéndez Pidal sufrió un ataque de hemiplejía

El día 13 cumplirá 96 años

Madrid, 11.—El estado de don Ramón Menéndez Pidal, a mediodía, según informes de la clínica de la Concepción, donde se encuentra hospitalizado el ilustre paciente, era estacionario.

El presidente de la Real Academia Española, que fue internado a mediodía de ayer, en dicha clínica, había sufrido un ataque de hemiplejía, la noche anterior, sobre las diez de la noche, cuando se hallaba trabajando, como lo hace habitualmente en su despacho.

En la mañana de ayer, los médicos que le asisten, doctores Obradores Alcalde y Lorente Fernández, diagnosticaron al preclaro historiador un trastorno cerebral circulatorio, habida cuenta de la avanzada edad del paciente —el próximo día 13 cumplirá 96 años— se reservaron el pronóstico. El enfermo, que conserva plena lucidez, se alimenta con suero.

Los hijos y nietos del señor Menéndez Pidal, se hallan al lado del paciente desde su ingreso en la clínica de la Concepción. Tanto en ésta como en el domicilio de aquél, se reciben constantemente llamadas telefónicas y mensajes de toda España interesándose por el curso de la dolencia que sufre. Asimismo, son muchos los amigos íntimos de don Ramón, que han acudido a la clínica, para informarse del estado del enfermo.—Cifra.

M.C.D.2022

PALENCIA AL DIA

Concursos fotográficos

Nuevamente la fotografía está de actualidad en nuestra capital. Y lo está a merced de una singular convocatoria lanzada por la «Sección Fotográfica» del Club de Amigos de Alemania, que, indudablemente, gozará del interés de todos los aficionados a la cámara.

Hace poco tiempo se constituyó en dicha sociedad una «Sección Fotográfica» dirigida o presidida por el doctor don Rafael Martínez de Almeida, que en estas cuestiones fotográficas, es una verdadera autoridad.

La citada sección ha trabajado. Lo ha hecho con el interés que a sus componentes les unía de fomentar esta bella práctica artística y, también, de hacer que, a su través, se conocieran y divulgaran las bellezas palentinas de todo orden.

Tal mira, laudable por todos los conceptos, empieza a alcanzarse; por cuanto, los aficionados a la fotografía ya forman un nutrido grupo integrados o relacionados con dicha sección, y nacen estas primeras convocatorias de seis concursos fotográficos, cuyos temas abundan en motivos provinciales, como los convocados para el 15 de junio, sobre temas «Monumental palentino» y «Motivos religiosos; para el 1.º de diciembre, sobre «Paisaje» y «Cabaña palentina», y para el 1.º de febrero de 1966, sobre «Rincones palentinos», amén de los otros tres que, dentro de la libertad temática, constituyen también ocasiones propicias para que el artista enfile su objetivo hacia panorámicas provinciales que pueden encarcar adecuadamente los propios temas propuestos.

Con la organización de dichos concursos, que tendrán probablemente periodicidad permanente para otras convocatorias, y siempre con este espacio bimensual, la «Sección Fotográfica» se apunta un buen tanto.

Suponemos, y deseamos, por supuesto, que sean muchos los aficionados fotógrafos que participen en estos concursos, cada uno de los cuales se dotarán con los premios cuya cuantía se indicará oportunamente, a fin de que las bellezas paisajísticas monumentales, artísticas, costumbristas, etc. de nuestra tierra se aireen convenientemente, y las exposiciones que correspondientemente se lleven a cabo con las fotografías seleccionadas en cada concurso, constituyan adecuados motivos de información y deleite de los palentinos en torno a los tesoros múltiplés que la «patria chica» encierra.

El gran maestro internacional de Ajedrez don Antonio Medina, campeón de España, está en Palencia. Aprovechando su jira deportiva por varias ciudades norteñas españolas, la Federación Palentina de Ajedrez, siempre en la brecha de su inquietud ajedrecística, le ha cursado una invitación, para que actúe en Palencia, que Medina, con mucho gusto ha aceptado, pues tiene de nuestra ciudad un grato recuerdo nacido a raíz de su actuación aquí hace dos años durante los Campeonatos de España por Clubs.

Por todo ello, Antonio Medina será hoy y mañana figura principal en la que se centrará el interés de los ajedrecistas locales, quienes, es de suponer, acudirán a presenciar las dos series de partidas simultáneas que esta noche y mañana celebrará en la «Peña Deportiva» y en el Casino, respectivamente, este maestro internacional, frente a otros destacados jugadores locales.

Conferencia - pregón del CAMINO DE SANTIAGO

Será pronunciada por Alvaro Cunqueiro en la DIPUTACION PROVINCIAL

El Círculo Cultural del Movimiento con el patrocinio de Cultura Popular de la Dirección General de Información, ha organizado una conferencia-pregón del Camino de Santiago, en acto que tendrá lugar el lunes día 15 del actual a las ocho de la tarde, en la sala de conferencias de la Diputación Provincial.

Alvaro Cunqueiro, es uno de los valores más prominentes y destacados dentro del movimiento literario actual español.

Nació en Mondoñedo en 1911.

Desde muy joven reveló su gran personalidad literaria. En el año 1932, siendo estudiante de Filosofía y Letras en Santiago, publicó su primer libro de poemas, «Mar ao Norde», y en los siguientes años «Poemas de si e non» y «Cantiga Nova que se chama Riveira», al que le fue concedido el Premio Gil Vicente 1934.

En «El Pueblo Gallego», de Vigo, primero, y en «La Voz de España», de San Sebastián, después, puso en evidencia la gracia y la originalidad de un rico estilo periodístico que le conquistaron pronto renombre. En 1938, pasó a «ABC», de Madrid, donde realizó una brillante labor. Fue subdirector de la revista «Vértice» en su mejor momento, y director de «Santo y Seña». De esta época son sus libros «Elegias y Canciones», «Las Damas del Tiempo pasado» y «San Gonzalo».

En 1940, fue jefe de la Oficina de Información Cultural de la Secretaría General del Movimiento, cuyo «Boletín» dirigió.

Para mejor consagrarse a su obra de creación literaria vive en Mondoñedo durante varios años, que coinciden con su más fecunda y triunfal etapa de singular escritor. Van apareciendo sucesivamente libros como «Merlín y familia», «Si el viejo Simbad volviese a las islas», «El caballero, la muerte y el diablo», «Las mocedades de Ulises», «Doña do corpo delgado», «Don Hamlet», «Escola de Mencíñeiros», «Tescuros Novos e Vellos», y otros. Colabora en la Prensa nacional, «Ya», «Arriba», «El Alcázar», «Destino», etc., y pronuncia conferencias sobre temas literarios, históricos y artísticos, en Madrid, Barcelona, Salamanca, Oviedo, Santiago, La Coruña y otras ciudades. Su prestigio como escritor no se limita a Galicia, sino que es reconocido en España entera, especialmente en Madrid y en Barcelona y en América. En la capital de España le fue concedido el año pasado el Premio Juan Palomo y en Barcelona, por unanimidad, el Premio Nacional de Crítica 1959 por su libro «Las Crónicas del Sochantre».

Es miembro numerario de la Real Academia Gallega y correspondiente de la Hispanic Society, de Nueva York.

Como conferenciante ha creado una nueva forma de decir, en la que la rica fluencia imaginativa y una singular erudición se conjugan tan felizmente como las que le proporcionaron el éxito en la literatura escrita. Los primeros críticos nacionales han subrayado la originalidad e importancia de su obra. Eugenio Montes, Antonio Vilanova, Juan Perucho, el doctor García Sabell y el doctor Tof Carballo le han dedicado importantes estudios o han escrito prólogos para sus libros. A García Viño en Punta Europa— nos remitimos— para muchos está considerado como la primera figura de las letras gallegas contemporáneas y es sin duda el más conocido de todos los escritores de Galicia.

Gran parte de su obra literaria aparecida en «Faro de Vigo» en estos tres últimos años bajo el título de «El Envés» está a punto de ser publicada en varios volúmenes por la editorial Destino de Barcelona. En la actualidad trabaja en un libro sobre el Camino de Santiago una obra en Teatro que creemos se titulará «Los árboles duermen con la cabeza apoyada en la luna» una novela llamada «La batalla de los cuatro reyes», y en la preparación aún, de otros libros más, siendo asombroso que sus creaciones de gran fabulador dotado de fantástica imaginación, y su genio de inventor de autenticidades, descubra tiempo libre para seguir hallando el oculto tesoro de su revelación y su poesía.

En su madura plenitud acaba de ser nombrado director del periódico «Faro de Vigo».

"Versos Palentinos", un nuevo libro de don José Paz Maroto

Sus beneficios serán destinados a la ayuda a niños poliomielíticos e inválidos palentinos

Acaba de publicarse el libro «Versos Palentinos», de don José Paz Maroto. Se trata de una recopilación de breves poemas, vinculados todos entre sí por el denominador común de la temática palentina.

Nuestro ilustre paisano, que ha querido, y ha sabido, simultanear la tarea técnica y científica de su profesión, con el lírico quehacer de la poesía, ya ha dado en otras ocasiones el mensaje del libro, recogiendo sus poemas. Ahora ha seleccionado de entre los mejores que tiene, de ambiente palentino, un número determinado, con el fin de ofrecer consistencia a un libro más, que viene a incorporarse a su ya múltiple producción literaria, de carácter poético y de índole científica y técnica.

Palentino por los cuatro costados; con la silueta palentinísima de la torre de San Miguel en la portada; con prólogo que rezuma también palentinismo, surgido de la pluma de don José Alonso de Ojeda; con entrañable contenido que, desde los títulos hasta el último verso, es un auténtico surtidor de entusiasmo, evocación, emoción y amor palentinos. Todo ello, pues, del principio al fin, de la cabeza a los pies, responde concreta y cordialmente al título general de esta nueva obra lírica de Paz Maroto: «Versos palentinos».

Pero no sólo su mensaje y su contenido, sino también sus fines llevan el sello de lo palentino. Don José Paz Maroto ha querido que su nuevo libro tenga no sólo la pura proyección emocional de los valores de nuestras tierras y de las virtudes de sus gentes, sino asimismo la proyección material de la ayuda concreta a los que de alguna manera necesitan de colaboración material; y así, los beneficios íntegros de este nuevo libro del ilustre palentino, irán destinados totalmente para atender a los niños poliomielíticos, y, en general, a todos los inválidos que estén necesitados de ayuda. Un gesto agradable que, indudablemente, merecía ser divulgado, no porque así lo desee su autor, sino sencillamente porque consideramos no debe quedar inédito este capítulo de generosidad y ejemplaridad.

JUNTA PROVINCIAL DE BENEFICENCIA

HABILITACION

Se pone en conocimiento de los beneficiarios del «Auxilio por Ancianidad y Enfermedad», de esta capital, que los días 12 y 13 del mes actual, de cuatro a cinco horas de la tarde, pueden personarse en la Secretaría de esta Junta Provincial de Beneficencia (Gobierno Civil), provistos del carnet de identidad, para hacerles entrega del importe de las pensiones del mes de enero del corriente año.

A los beneficiarios de la provincia, de ambos auxilios, se les remitirá el importe de las pensiones citadas, en la forma acostumbrada.

Lo que se hace público para conocimiento de dichos interesados.

Palencia, 11 de marzo de 1965.—El Gobernador Civil Presidente, **Francisco Queipo de Llano y Acuña.**

Ecos del Obispado

Dispensa general de la abstinencia el día de San José

En atención a la especial solemnidad con que se celebra en toda la Diócesis la fiesta de SAN JOSE, que este año cae en viernes de Cuaresma, el Excmo. Sr. Obispo ha tenido a bien conceder dispensa general de la abstinencia, el próximo día 19, para todos los diocesanos, sean clérigos, religiosos o seglares, quedando, dispensados los que hayan tomado la Bula de Cruzada y también los que no la hayan tomado.

Los Sres. curas y rectores de iglesias darán a sus fieles el correspondiente aviso en tiempo oportuno.

Palencia, 10 de marzo de 1965.

Lic. *Antonio G. Lamadrid*, Lect.—Secretario.

APRENSIVO

En una tertulia familiar se habla de las distracciones que a veces suelen padecer los cirujanos.

---Y a propósito ---sonríe uno de los contertulios---, ¿han leído ustedes el caso del médico que después de haber cosido la herida se había dado cuenta de que se había dejado la esponja dentro del estomago del enfermo?

Otro de los presentes palidece repentinamente al oír tales palabras.

---¿Qué te pasa?

---Es que a mí me operaron el año pasado y ahora recuerdo que después mi médico se quejaba que había perdido el paraguas.

HIGIENE

El visitante de un establecimiento de comidas se mete curiosamente en la cocina y ve que los pinches cogen los alimentos con la mano para ayudarse en la distribución.

Inmediatamente se queja al director, que le dice:

---Se tomarán severas medidas.

Y, en efecto, aquella misma tarde había en la puerta de la cocina este cartel:

«Queda rigurosamente prohibida la entrada a toda persona ajena al servicio».

ALTA POLITICA

---Yo ---exclama uno de los contertulios--- no comprendo por que Rusia y China tan pobres en muchas cosas, fabrican bombas de hidrógeno en vez de construir viviendas.

---Pues es muy sencillo ---responde otro---. ¿Tú has visto nunca que dos ejércitos enemigos entren en batalla tirándose viviendas a la cabeza?

FUGA DE VOCALES, NUM. 7:

N. t. e.s.s c.n m.j.r r.c., p.rq.. t.s h.j.s s.r.n .n.m.g.s .nt.s d.l tr.b.j.

P.T.G.R.S

Solución al número 6:

La conciencia del sabio es para él un freno más poderoso que el terror.

BARON DE HOLBACH

CRUCIGRAMA

Número 67:

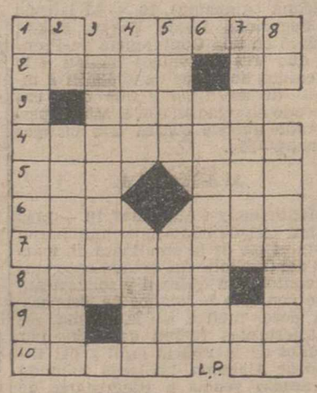

Horizontales: 1: Respuesta. (al reves) Advierte. 2: Perturbado. Preposición. 3: Hacer sonar el piano. 4: Partes finales. 5: Lugar de Gerona. Nombre femenino. 6: Aferesis de ahora. (al revés) Hogar. 7: Curásela. 8: Ciudad de Rumania. 9: Repetido: bebé. Consume. 10: Gastara. Articulo.

Verticales: 1: Superficiales. Dios egipcio. 2: Verbo. Lugares. 3: Nombre de varón. 4: Bebida muy usada en Méjico. Ligar. 5: Falto de verdor. Continúe. 6: Musulman. 7: Substancia medicinal que se emplea como hipnótico. Pronombre. 8: Fart. insep. Sazonan.

Sol. al Crucigrama número 60:

Horizontales: 1: At. Ganar. 2: Casar. Me. 3: Atara. 4: Palomera. 5: Ala. Das. 6: Red. Ele. 7: Agotados. 8: Asido. 9: Ir. Morar. 10: Valor. Sa.

Verticales: 1: Acapara. IV. 2: Ta. Alegara. 3: Salados. 5: Gato. Timo. 5: Aram. Ador. 6: Rededor. 7: Amáralo. As. 8: Re. Asesora.

19 de Marzo

DIA DEL PADRE

Acierte al elegir su regalo visitando

I. G. DIARIO - DIA

(Teléfono 2006)

◆ "Viviendo" la Misa

El correr del tiempo va desfasando y dando al traste con expresiones muy populares, muy familiares, muy entrañables, que durante años y siglos se vienen utilizando normalmente.

Es el caso, ahora, por ejemplo, de la expresión «oír Misa».

—«Voy a oír Misa».

—«Estuve oyendo Misa».

—«Los domingos y fiestas hay que oír Misa».

Estas frase (y otras semejantes) ya no nos vale. Habrá que irla sustituyendo en la gracia del lenguaje popular, normal y corriente.

Porque ya no se trata de «oír» la Misa; ni de «escuchar» la Misa; ni de «seguir» la Misa. Y nos estamos refiriendo a los seglares.

Entonces ¿qué?

Los seglares en la Misa tenemos algo más que hacer que simplemente «oír», que sencillamente «seguir» y algo más que «escuchar».

Ya lo vieron Vds., amigos, en el pasado domingo primero de Cuaresma, en que entraron en vigor los fundamentales cambios en la Misa; no se trata solo de que el celebrante rece y hable en castellano; se trata también de que los que asisten a Misa, se hallen totalmente vinculados identificados con la celebración de la Misa.

¿Entonces, cuál ha de ser, de ahora en adelante, la expresión?, ¿Voy a «decir» la Misa?, o ¿voy a «celebrar» la Misa?

Pues, hombre..., tanto como eso...

En realidad quien dice la Misa es el sacerdote; él es quien la celebra.

Los que asisten a ella bien pueden afirmar que la «viven».

De ahí que no estaría mal el decir «voy a vivir la Misa», o «los domingos hay que vivir la Misa».

Claro que hay otra expresión, más sencilla, más lacónica, también muy popular y utilizada hasta ahora, y que puede seguir teniendo vigencia:

—«Voy a Misa», «Vengo de Misa», «Vete a Misa».

Lo único importante es que lo de «oír» ya queda desfasado; o, al menos, debe quedar desfasado; a eso se tiende; y así tiene que ser.

...Todos tenemos la palabra.

Por de pronto, la presencia del castellano en las oraciones y lecturas diversas, ya es una gran puerta abierta para que todos los fieles se identifiquen con lo que claramente, notoriamente, inteligiblemente, les entra en la mente y en el corazón a través de su familiar lenguaje.

Campaña Nacional de Vacunación contra la Difteria, Tosferina, Tétanos y Poliomielitis

¿POR QUE ES NECESARIA LA VACUNACION ANTIFERINOSA?

Por el Dr. M. BLANCO OTERO

Vicepresidente de la Sociedad de Pediatría. Madrid

Hemos de contestar a esta pregunta con las siguientes respuestas y razones:

Primero.—Por ser la tosferina una enfermedad infecciosa y sumamente contagiosa.

Segundo.—Por la predisposición de los niños a padecerla desde los primeros meses de su vida.

Tercero.—Por no existir inmunidad heredada de la madre.

Cuarto.—Por la gravedad de la enfermedad en los recién nacidos y lactantes.

Quinto. — Por las complicaciones que origina.

Sexto.—Por disponer de una vacuna eficaz.

CONTAGIOSIDAD

En efecto, la tosferina, también llamada coqueluche o tos convulsiva, es una enfermedad infecciosa con gran poder de propagación. El germen anida en las vías respiratorias. El contagio se produce directamente por los enfermos, e indirectamente por contacto con objetos recién usados por ellos. Es un contagio fácil; evitémoslo, vacunando.

RECEPTIVIDAD

La predisposición de los niños a padecer la enfermedad, es prácticamente absoluta. Mientras que para otras enfermedades, los recién nacidos heredan de la madre anticuerpos que les defienden contra tales enfermedades durante los primeros meses de la vida, en la tos-ferina no existe ningún grado de inmunidad heredada, y por lo tanto, los niños son susceptibles de padecerla desde que nacen. Hay pues que neutralizar esta propensión sirviéndonos de la vacuna.

CARACTERISTICAS CLINICAS

El síntoma predominante es la tos. La enfermedad comienza por un período catarral. Luego la tos se hace más intensa y convulsiva, hasta llegar al período álgido con espasmos respiratorios, falta de oxígeno y aspecto cianótico, que termina con una inspiración ruidosa, vulgarmente llamada "gallo".

La tos-ferina es más frecuente de noche, en varios golpes de tos (en "staccato"), comúnmente seguida de vómitos y con congestión o cianosis facial. La cara y párpados están algo hinchados y con expresión de cansancio. A veces se originan hemorragias nasales y de las conjuntivas, entre otros síntomas.

Este período convulsivo dura de tres a seis semanas y bien vale la pena evitarlo o disminuirlo con la vacunación correspondiente.

COMPLICACIONES

Una de las más poderosas razones para recomendar la vacunación es la gravedad que la tos-ferina tiene en lactantes, recién nacidos y afectos de raquitismo.

En estas precoces edades existe el peligro de que se complique con intensas bronquitis y bronconeumonías, así como con convulsiones y lesiones cerebrales hemorrágicas e inflamatorias (encefalitis). Otra de las consecuencias de la tos-ferina es la disminución de defensas contra la tuberculosis, por lo que los enfermos deben ser vigilados a este respecto durante su convalecencia y con mayor razón los niños con tos-ferina que hayan padecido algún proceso tuberculoso, aunque haya sido leve.

VACUNACION

Por las razones que anteceden y por la dificultad de aislar los sanos de los enfermos, se impone como única y eficaz medida la vacunación antiferinosa o antipertúsis. Aunque ésta pueda hacerse aisladamente es más recomendable asociarla **con la vacuna antidiftérica y antitetánica** como la que se emplea en la actual Campaña Nacional. Es la llamada **vacuna triple** o DPT. Con ella se refuerzan los efectos y se simplifican las dosis.

Comunión Tradicionalista

PALENCIA

Se invita a todos los Tradicionalistas de la capital a una Misa, que se celebrará con motivo de la festividad de LOS MARTIRES DE LA TRADICION, el próximo domingo día 14, en la Capilla de la Venerable Orden Tercera de San Francisco, a las doce de la mañana.

Se ruega vuestra asistencia a tan piadoso acto.

Palencia y Marzo de 1965

Vía-Crucis en la Catedral hoy viernes, día 12

A las ocho de la noche

Ya han comenzado con la concurrencia acostumbrada de fieles los Vía-Crucis de la Santa Iglesia Catedral.

En unos tiempos de auténtica dimensión universal y ecuménica, vienen muy bien estos actos piadosos, donde toda la población palentina agrupada junto a su Padre y Pastor, recorren los pasos de la Vía Dolorosa.

Como siempre también, precede un hermoso comentario, que ambienta y prepara a los fieles y que corre a cargo de nuestro amadísimo Prelado.

El acto tiene lugar a las ocho en punto de la noche.

Invitamos a todos los fieles y especialmente a los hombres, a tan importante acto cuaresmal.

TEATRO PRINCIPAL

HOY: El mayor éxito de JERRY LEWIS

«LIO EN LOS GRANDES ALMACENES»

Para todos los públicos

SABADO

«EL PRINCIPE GITANO»

Con su gran espectáculo:

«PALMAS FLAMENCAS»

Unico día

CINE REY DON SANCHO

5 - 7'45 y 10'30

OTRO SOBERBIO ESTRENO:

«LAS HIJAS DE ELENA»

¡Se acabaron las penas! ¡Esta película infunde alegría y optimismo!

(Autorizada para todos los públicos)

CINE AVENIDA

Continua desde las 5

GRANDIOSO PROGRAMA DOBLE:

«UNA ISLA CON TOMATE»

(Pases: 5 y 8'45).

y

«RIO CONCHOS»

(Pases: 6'30 y 10'15)

(Mayores de 18 años)

EL SABADO

en el

TEATRO PRINCIPAL

presenta al divo de la canción

EL PRINCIPE GITANO

al frente de su gran espectáculo

Palmas flamencas

con bailes y canciones de Ochaíta, Valerio y Solano,

con

GLORIA ROMERO

popular estrella del cante

ROCIO ARAGON

LAS SACROMONTINAS

extraordinario Ballet Español

y la nueva revelación de la temporada

ARGENTINA CORAL

¡y VEINTE grandes atracciones!

El mismo espectáculo que ha triunfado recientemente, en el Teatro Calderón de de MADRID

ORTEGA

¡Se acerca el gran suceso!

Brasil, tierra candente y musical, ha prestado su maravillosa hermosura para esta sensacional película, que interpreta la máxima estrella del cine español: SARA MONTIEL.

(Autorizada para mayores de 18 años)

¡GRAN OFERTA!

SE LA OFRECE DOS PAQUETES AL PRECIO DE UNO

EL...

M.C.D.2022

ESCENARIOS Y PANTALLAS

CARROLL BAKER SERA JEAN HARLOW

En la película que se rodará en Hollywood sobre la vida de la malograda rubia platino

EL GRAN PARECIDO FISICO HA SIDO EL MOTIVO DE LA ELECCION.

Muerta a los 27 años, Jean Harlow fue una de las «reinas» en tiempos de Greta Garbo, Joan Grawford, Mirna Loy, Norma Shearer...

Hollywood va a llevar a la pantalla una biografía que desde hace tiempo ha venido tentando a los productores cinematográficos: la de la malograda estrella —Jean Harlow—, desaparecida prematuramente, víctima de una uremia, el 7 de junio de 1937, hace, por tanto, casi veintiocho años.

Para encarnar a la rutilante estrella de los años 30 en la película sobre su vida se pensó años atrás en Marilyn Monroe, cuyas características se amoldaban bastante a las de la famosa rubia platino. Otra de las candidatas a vivir en el lienzo blanco la vida de Jean Harlow fue Kim Novak.

SERA CARROLL BAKER

Mas, al final, va a ser otra estrella la que dé vida en la pantalla a la hoy casi olvidada Jean Harlow. La elección recayó sobre Carroll Baker, que se hizo súbitamente famosa por «Babby Doll», para después caer en el olvido, limitando su actuación ante las cámaras al desempeño de papeles de segundo orden, como la vimos en «Gigante», «Horizontes lejanos» y «La conquista del Oeste».

Carroll Baker no es, pues, ninguna jovencita. Tiene 33 años, aunque no hace falta decir que no los representa. La Harlow tenía, cuando falleció, veintisiete. Pero el parecido físico y temperamental de Carroll con Jean es notable. Razón lógica por la que fue escogida entre un montón de aspirantes.

JEAN HARLOW, ESTRELLA DE PRIMERA MAGNITUD

Pero lo que pretendemos es recordar al lector de edad madura, y presentar al que no cumplió los 35, algunos aspectos de la vida de la que fue primerísima estrella de la Metro, en una época en la que pertenecían al elenco de la famosa productora actrices de la fama y categoría de Greta Garbo, Mirna Loy, Joan Grawford, Norma Shearer...

Nacida el 3 de marzo de 1911 en Kansas, su infancia transcurrió feliz en casa de sus abuelos, con los que vivieron sus padres. La pequeña fue siempre muy cariñosa, especialmente con el abuelo, para el que fue una «adorada tirana», según frase de la propia Jean, pues la idolatría que por ella sintió el buen viejo desde que vino al mundo, le llevó a satisfacer todos sus caprichos hasta el punto de que cabe achacar a esa educación ejercida con un exceso de benevolencia el carácter caprichoso y dominante de Harlean Carpenter, que éste era el verdadero nombre de Jean Harlow.

Ya desde su infancia mostró un temperamento apasionado, necesitado de amor, no sólo hacia sus familiares, su abuelo sobre todos, como hemos dicho, sino llevado hasta los animales, su «poney», sus perros, unos cerditos que crió ella misma, sus muñecas... En sus cuadernos de notas del colegio secundario de Ferry Hall, en Lake Forest, con notas espléndidas en todas las materias, figura una advertencia del director del colegio, en la casilla de observaciones, en la que hace la siguiente indicación: «Muy impulsiva. Apasionada».

UNA NIÑA CAPRICHOSA

Por ganar una apuesta se presentó un día en los estudios de la Paramount, donde obtuvo un papel de «extra» en el filme «Moran of the Marines», cuyos intérpretes eran Richard Dix y Ruth Elder. Y, ya lanzada, prendido en ella el veneno del celulóide, consiguió dos contratos como primera actriz en otras tantas comedias cortas producidas por Hal Roach, el empresario de los inolvidables Laurel y Hardy.

COMIENZAN LOS TRIUNFOS

Su primer éxito de importancia fue en la película «Angeles del infierno», junto a Ben Lyon. La primera proyección se dio en el Teatro Chino de Hollywood, donde Jean Harlow, como tantas otras figuras de la pantalla, tiene su recuerdo eterno.

Esta es Carroll Baker, la actriz encargada de revivir a Jean Harlow (Foto Europa Press)

Siguieron a ésta su primera película de importancia una serie de resonantes triunfos: «La jaula de oro», con el malogrado Robert Wiliams, «Abismos de pasión», junto con Walter Byron, «El monstruo de la ciudad», llevando por «partenaire» a Wallace Ford, «La pelirroja», con Chester Morris, por no citar sino las principales.

Fue durante el rodaje de «La pelirroja» cuando conoció a Paul Bern, productor asociado del filme, que se convirtió en su marido. Su enlace se verificó en febrero de 1932. Paul Bern falleció en su casa de Beverly Hills, cinco meses después de haber contraído matrimonio.

La muerte de su esposo la sorprendió en plena filmación de «Tierra de pasión», en la que compartía honores estelares con Clark Gable.

Entre tanto, los éxitos cinematográficos de Jean Harlow iban en aumento.

«Busco un millonario», con Franchot Tone, «La indómita», junto al mismo Franchot Tone y William Powell, «Mares de China», otra vez con Gable... Sería demasiado larga la ennumeración de todas sus películas. Jean hizo una buena amistad, en el mejor y exacto sentido de la palabra, con William Powell. Las relaciones entre Jean Harlow y William Powell se mantuvieron [illegible] amistad [illegible] muerte de la estrella. Sobrevino durante la filmación de «Saratoga», junto a Clark Gable. A las 10 horas 37 minutos, exactamente, dejó de existir la infortunada Jean en el hospital del Buen Samaritano. Era el 7 de junio de 1937.

El último homenaje a su memoria va a tener lugar ahora, al cabo de veintisiete años, merced al milagro del cine, del que ella fue reina, los que la conocieron y los que no llegaron a conocerla se emocionarán al verla encarnada en la pantalla por la rubia Carroll Baker, cuyo parecido físico hará más fuerte el recuerdo.

Lou H. THOMA

RIEGO POR ASPERSION

Antes de decidir la adquisición de un equipo de riego, ha de tener en cuenta los extremos siguientes:

LA TUBERIA DE ACERO GALVANIZADO:
Es más pesada, en la proporción de 4 a 1.
Comienza a envejecer a los 6 años.
Su precio, es más bajo.
LA TUBERIA DE ALUMINIO:
Es más ligera y resistente.
Comienza a envejecer a los 11 años.
Sus enganches son más rápidos y prácticos.
Su precio, MAS ELEVADO.

Ahora bien; nosotros le ofrecemos la tubería de aluminio al mismo precio que la de acero y con la mas amplia gama de aspersores de Importación del mercado.

Aproveche la experiencia del mayor fabricante de equipos de riego de EE. UU.

Su problema financiero, nosotros se lo resolveremos.

GRANDES FACILIDADES DE PAGO

Maquinaria Agrícola TEJEDA y C.ia S. L.

PALENCIA

Foto comentada

Marlon Brando tiene una doble

Las grandes «estrellas» del cine suelen ser siempre seres mimados hasta el máximo por todos: productores, guionistas, directores... A veces se llega, incluso, a reformar un guión para que determinado actor o actriz pueda lucirse adecuadamente, adaptando a su estilo un argumento o haciéndolo ya pensando en él.

Dentro de esa clase de cuidados están los dobles, personajes que en la sombra, han de rodar esas escenas que luego asombran al público por la valentía, fuerza o agilidad del «astro». Cuando hay que saltar de un coche a toda velocidad, rodar por un barranco o cambiar de caballo en plena carrera, allí está el doble arriesgando su físico para que el protagonista no corra el riesgo de estropear su preciada anatomía.

Hasta aquí todo normal. Pero de lo que no teníamos conocimiento todavía era de que un hombre fuera «doblado» por una mujer. Y esto es lo que está haciendo Marlon Brando durante el rodaje de «Morituri», un film que narra la historia de la marina alemana durante la Segunda Guerra Mundial, en el que Brando hace el papel de capitán de un barco de guerra. Brando que, aparte de por su gran calidad de actor, es famoso por sus excentricidades durante el rodaje de sus películas, ha querido ser original también esta vez. Y se buscó a una mujer como doble: Marie Rhodet, con la que aparece en la fotografía, y a la que está pagando la nada despreciable cantidad de 100 libras esterlinas —cerca de 18.000 pesetas— por semana de trabajo.

No parece muy galante dejar que una mujer se ponga en el trance de romperse una pierna o una costilla por un caballero. Pero los «monstruos sagrados» del cine tienen esos caprichos. Aunque quizá lo de Brando sea sólo una especie de venganza contra quienes, con tanta habilidad, saben tiranizar al hombre más astuto.

«EUROPA PRESS».

Andrés Palomo Turzo

Puericultor titulado
Enfermedades de los niños
RAYOS X
CONSULTA DE 11 A 2
C/ Don Sancho, 16 PALENCIA
(Edificio B. Español de Crédito)

Diputación Provincial de Palencia

INTERVENCION DE FONDOS

ARBITRIO SOBRE BICICLETAS

Se pone en conocimiento de todos los propietarios de BICICLETAS de esta capital, que se halla expuesto al público el padrón de estos vehículos correspondiente al actual ejercicio de 1965, por un plazo de QUINCE días hábiles, durante el cual podrá ser examinado en las Oficinas de esta Intervención, planta baja del Palacio Provincial, y presentar cuantas reclamaciones consideren oportunas, advirtiendo que no es suficiente presentar las ALTAS y BAJAS en el Excmo. Ayuntamiento, sino que hay que hacerlo también en esta Diputación, en horas de Oficina, de nueve de la mañana a dos de la tarde.

Palencia, 9 de marzo de 1965.—El Presidente, GUILLERMO HERRERO M. AZCOITIA.

"LOS HEROES DE TELEMARK", UNA NUEVA PELICULA DE GUERRA

Relata un episodio poco conocido de la pasada contienda pero que pudo ser decisivo para la suerte de OCCIDENTE

KIRK DOUGLAS Y RICHARD HARRIS ENCARNAN LOS PAPELES ESTELARES.

El director es Anthony Mann, que tiene como asesor técnico a un militar noruego que vivió los episodios que recoge el filme.

Por IRJA SANDELL

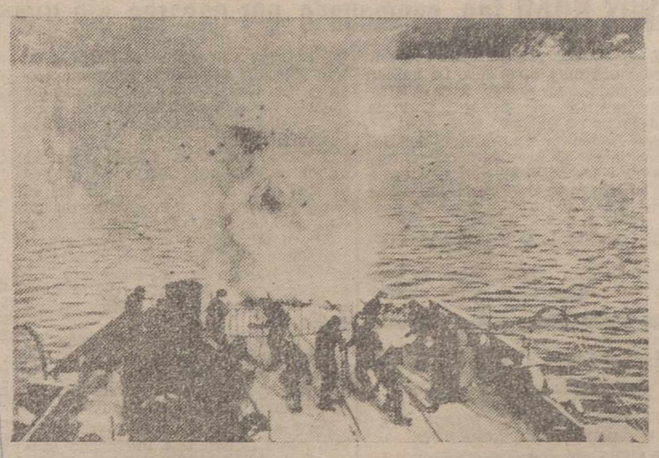

Una de las más emocionantes escenas de la película «Los héroes del Telemark», la voladura del Ferry «Hydro» en el que iba un tren cargado con agua pesada, que debía ser utilizada por los alemanes para sus pruebas en busca de la bomba atómica.—(Foto EUROPA PRESS»

En el puerto de Rjukan, se está rodando una película más de la serie de guerra que todavía nos retrotraen a un tiempo duro y difícil en el que Europa se debatió por la libertad contra el nacismo. La película, recoge uno de los episodios menos conocido de la contienda. Los hechos que en el filme se refieren acaecieron precisamente en esa localidad. Para los habitantes ha sido un mal momento cuando vieron sus calles ocupadas de nuevo por los verdes uniformes de los soldados de la Werhmacht.

La película se titula «Los Héroes Telemark». Se pretende reconstruir la historia de los sabotajes, sobre todo los dos más importantes, que un grupo de partisanos noruegos, que por orden del alto mando aliado volaron las instalaciones para obtención de agua pesada que los alemanes habían situado en esa región.

KIRK DOUGLAS EN UN PAPEL DE HEROE

Kirk Douglas y Richard Harris encarnan los papeles de los dos más destacados partisanos que participaron en la acción. Ellos colocaron una pesada carga de explosivos a bordo del «ferry» «Hydro» que transportaba las reservas de agua pesada obtenida en la factoría de Rjukan.

La película está realizada con un gran realismo. Se han buscado para los papeles de los soldados alemanes, jóvenes noruegos de apariencia germana y se ha cuidado mucho de no cometer esas faltas de ambientación que se dan con tanta frecuencia en las películas de guerra, cuando se trata de representar a los soldados de otros ejércitos.

Una de las escenas más difíciles de rodar ha sido la de la voladura del ferry, pues se le ha dado el máximo de realismo. Los explosivos destruyen la popa del buque de modo real.

El «ferry» cuando fue volado llevaba una fuerte escolta alemana y un tren cargado con material de guerra, destacando por su importancia el agua pesada que era muy necesaria para las investigaciones germanas en torno a la bomba atómica.

¿DECIDIO LA SUERTE DE LA GUERRA?

En la película se pretende que los actos de sabotaje que en ella se recogen salvaron a la humanidad de la destrucción pues impidieron que Hitler consiguiera hacerse con la bomba atómica. No cabe duda de que los hechos tuvieron mucha importancia en el curso de la guerra, incluso desde el punto de vista estrictamente histórico.

Kirk Douglas, en el papel de Rolf, uno de los partisanos se hallaba a bordo del ferry, nos dice la historia, y se lanza al agua con un niño en brazos sumando así a su heroismo que podríamos llamar de tipo «oficial», otro de tipo particular.

Con Richard Harris y Kirk Douglas intervienen en la producción Sir Michael Redgrave, Mervyn Johns, y David Watson.

La filmación de exteriores en Rjukan durará ocho semanas. La película está dirigida por Anthony Mann el famoso director norteamericano. Como asesor militar y técnico figura el teniente coronel noruego Knut Haukelind, superviviente de los bombardeos y que por su heroica actuación fue condecorado en dos ocasiones por el gobierno británico. Indudablemente la presencia de un técnico tan capacitado y conocedor de la verdad de lo sucedido, significaba mucho para el realismo del filme.

SEIS PELICULAS EXTRANJERAS SE ESTAN RODANDO EN ESPAÑA

"El Doctor Jivago" de Carlo Ponti es la más cara, con un presupuesto de seiscientos millones de pesetas

La cirrosis hepática de Orson Welles le ha costado treinta millones al productor de "CAMPANAS DE MEDIANOCHE"

España, desde hace tiempo, se ha convertido en lugar de cita de múltiples productores extranjeros que buscan nuestro país para realizar en él sus películas. Los motivos son muchos, pero salvo excepciones motivadas por exigencias del guión, prevalece el económico.

Esta afluencia se dirige principalmente a Madrid. En estos días, se están realizando en España seis películas extranjeras, en plan más o menos intenso de coproducción. Hay algunas tan importantes y costosas como «El Doctor Jivago», con un presupuesto de seiscientos millones de pesetas. Otras más modestas, como «Santa Fe» que sólo tiene un presupuesto de tres millones, aunque sin contar los sueldos de los actores extranjeros que en ella actúan.

MOSCU, ARRABAL DE MADRID

Empecemos por «El Doctor Jivago» en razón de su mayor inversión de dinero. Es una producción de Carlo Ponti, para la Metro Goldwin Mayer. Su director es David Lean, y en el reparto figuran astros de la categoría de Omar Sheriff, Alec Guiness, Rod Steinger, Julie Christie, sin olvidar a Geraldine Chaplin, la hija del famosísimo «Charlot», que actúa aquí, por segunda vez en su carrera cinematográfica en un importante papel.

Para el rodaje de esta película ha sido preciso crear un gigantesco decorado: unas calles moscovitas. Por ellos hemos tenido al Moscú de principios de siglo situado en los arrabales de Madrid. Hubo que transformar, adaptándolas a la época, cuatro estaciones de ferrocarril y se han construido cuatro nuevas. En estas obras han trabajado más de ochocientos obreros.

En una escena de la película hubo un gigantesco movimiento de masas en el que intervinieron mil quinientos extras. Tuvieron que trabajar toda la noche y cobraron cada uno —con horas extras y otros suplementos— una cifra superior a las mil pesetas. Generalmente, actúan unos seiscientos extras diarios, en jornada normal.

La película comenzó a rodarse el 28 de diciembre y se terminará hacia finales de agosto.

ORSON VELLES Y SU CIRROSIS

«Campanas de Medianoche» es otra película de millones. Su presupuesto inicial era de sesenta millones de pesetas, pero una cirossis de Orson Welles, su director, y un accidente también sufrido por él, que le ocasionó la fractura de una pierna, han causado retrasos y han elevado el presupuesto hasta noventa millones. El productor de «Campanas a medianoche» es el español Emiliano Piedra. El personal técnico es igualmente español en casi su totalidad y los actores más importantes son: Orson Welles, Jean Moreau, Marina Vlady, Key Baxter, Margaret Ruthenfort, y entre los españoles, Fernando Rey, José Nieto y Raquel Daina. La Foz, ha adquirido los derechos de distribución en todo el mundo, en noventa millones de pesetas, reservándose los de España el productor Emiliano Piedra. En el filme ha habido grandes movimientos de extras, así como de caballería.

«La Batalla de las Ardenas» está producida por «United States Picture Inc», norteamericana. Es una última película de tema militar que recoge la historia de la última ofensiva alemana. Se realiza en los estudios Sevilla Films, y tiene como asesor militar al teniente coronel Martín de Pozuelo, español. Necesita la participación de dos mil extras, entre ellos muchos soldados del ejército a los que se les paga trescientas pesetas diarias, de las que cien van a la caja del batallón y doscientas a manos del soldado, cien de las cuales cobra inmediatamente y cien a su licenciamiento. La productora ha alquilado también tanques y fusiles.

DE MANZANARES A CHECOSLOVAQUIA

«Santa Fe» es una película alemana dirigida por Ernst Hofbaver y Alberto Cardona. Los actores son casi todos alemanes y poco conocidos en España. Angel Ortiz, español, es el único de esta nacionalidad que tiene un importante papel en el reparto. La película no se rodará totalmente en España sino que también habrá exteriores de Checoslovaquia. Esta producida por «Constanti Films» de Munich. En España tiene un presupuesto de tres millones de pesetas.

«Un lugar llamado Glody» es una coproducción, con un setenta por ciento de participación española. La duración de rodaje se calcula en un mes. Los intérpretes extranjeros son: Lex Barker, Marianne Koch y Pierre Brice. Los españoles: Jorge Rigaud, Angel del Pozo, Aldo Sambrel, Carlos Casaravilla y otros. Se rueda en los Estudios Balcáraz.

En último lugar tenemos a «Agente 303», «Pasaporte para el infierno», cuyo título dice bien claramente su estilo. Es una producción italo-española, con un veinte por ciento de participación nacional. Los intérpretes son Giorgio Ardison, José Marco y Bárbara Simons. El director es Sergio Sollima.

J. ORTEGA

LA SEMANA TEATRAL EN MADRID

Por M. DIEZ CRESPO

"El Cerco", en el María Guerrero.-"La Calesera", en la Zarzuela.- Otras novedades

Claudio de la Torre, es el autor de «El cerco». La trama está inspirada en unos episodios históricos. Se trata de las persecuciones sufridas injustamente por los agotes, unas gentes que desde hace muchos siglos viven en los valles de la region pirenaica, hoy haciendo vida de paz, pero antaño tenidas por raza maldita.

Los agotes estaban considerados como parias, y se les obligaba a vivir al margen de la sociedad, concediéndoseles como único privilegio para poder subsistir, el hacer ataúdes, o construir horcas para la ejecucion de los criminales. En 1517, los agotes acudieron al Papa para quejarse de que no usaban con ellos las ceremonias y solemnidades que con los demás cristianos. Era tal la aversion que se les tenía, que no se les permitia sentarse en los bancos de la iglesia, a la que entraban por una puerta aparte.

Pues bien: Claudio de la Torre, inspirándose en aquellos acontecimientos ha construido una comedia dramática, que no se limita a lo puramente histórico, sino que le infunde una aguda intención crítica. El dolor y la muerte acechan a todas horas frente a la esperanza de un futuro mejor. La obra tiene un bello diálogo; unas sugestiones de bien cuidado y profundo pensamiento. Pero le falta la «garra» dramática que tire del espectador. En este sentido el diálogo vivo que se oculta en el alma de los personajes, apenas si emerge a la superficie para entrar en contacto con la sala. Y así, la accion discurre lánguidamente, aún en detrimento de los puros valores literarios que «El cerco» posee.

La intención moral, no puede ser más justa, y sobre todo más actual. Hoy, como siempre, el mundo conoce muy bien el problema de la discriminación de razas, y las persecuciones injustas. Esto es lo que el autor ha pretendido, replanteando unos sucesos históricos surgidos de unas gentes ultrajadas por la arbitrariedad y el egoismo. Pero, insistimos, es una lástima que el proceso dramático, los choques sicológicos, no trasciendan de una manera más viva. Y que ese ritmo interior de angustia y de pesar, no se nos muestre como un relámpago en algunas escenas. Nuestro público, sobre todo, es poco paciente y sosegado. Apenas sabe valorar las calidades literarias de una obra dramática sino se produce la acción violenta en los procesos dramáticos, o el ritmo rápido en el curso de la acción.

La obra fue aplaudida y entre los aplausos se mezclaron algunas protestas. En cuanto a los intérpretes, mencionemos especialmente a Jose Bodalo, que supo defender muy airosamente su papel, y la joven actriz Montserrat Carulla, que con fina sensibilidad dio delicada emoción a su cometido escénico.

«LA CALESERA», EN LA ZARZUELA

En el Teatro de la Zarzuela ha tenido lugar la reposición, con honores de estreno, de «La calesera» una de las más bellas obras líricas del maestro Alonso.

Tiene esta zarzuela una música garbosa, de buen gusto, inspirada en tonadillas del siglo XVIII en su mayor parte, y otros motivos melódicos de muy grata armonía. Pero lo que interesa hoy resaltar, valorar, de esta música de Alonso, es la ausencia de pedantería. El maestro Alonso conocía bien sus límites, y los del género que cultivó. Y no se salió por caminos de pretensiones ridículas a la hora de poner orden y concierto a los libretos que se le encomendaron. Una zarzuela, no es precisamente «Parsifal». Cosa que no han tenido en cuenta otros músicos zarzueleros, y de esta suerte, hicieron de la llamada «zarzuela grande», un espectáculo aburrido por su propia mediocridad.

«La calesera», se estrenó, precisamente, en este mismo coliseo de la Zarzuela, el día 12 de diciembre del año 1925. Escabezaban el reparto Cora Raga, Enriqueta Soler, Beatriz Cerrillo, Marcos Redondo, Eduardo Almacen y Antonio Palacios. Fue un exito. Un éxito que ha vuelto a repetirse ahora. El público recibió esta reposición con aplausos y ¡bravos! La puesta en escena está realizada con buen gusto, con escenografía y figurines de Burgos. La dirección artística a cargo de Angel Montesinos.

En cuanto a los intérpretes de hoy, mencionemos a Mirna Lacambra, Vicente Sardi, Manolo Codeso, Andrés García Martí, Milagros Ponti, y Venancio Muro. Los coros y el «ballet» titulares muy bien, como asimismo la orquesta, a las órdenes del maestro Lauret.

EN MAYO, DOS ESPECTACULOS EN MADRID

Coincidiendo con las famosas fiestas de San Isidro, Madrid tendrá en el próximo mes de mayo dos magníficos Festivales de música: el de la Sociedad Internacional de Musica Contemporanea, con el estreno de doce obras seleccionadas por un jurado internacional, y el II Festival de Opera.

El Festival de Opera se celebrara en el Teatro de la Zarzuela a partir de mediados de mayo. Se pondrán en escena óperas españolas, alemanas, francesas, italianas y eslavas. Iniciará el Festival la actuación del ballet

(Continúa en quinta página)

CINE - NOTICIAS

TERMINO EL RODAJE DE «LA VISITA QUE NO TOCO EL TIMBRE»

MADRID. — En tiempo récord ha terminado el rodaje de «La visita que no tocó el timbre», película dirigida por Mario Camús, con Alberto Closas, José Luis López Vázquez y Laura Valenzuela en los papeles centrales, secundados por Gracita Morales, Rafaela Aparicio y Lali Soldevilla.

ROBARON EL SUELDO DE LOS ARTISTAS

NUEVA YORK. — Dos bandidos armados robaron en un teatro de Nueva York la paga de los actores que intervienen en la comedia «Cómo triunfar en los negocios sin fatigarse demasiado». Los bandidos se apoderaron de 6.700 dólares después de tener amenazados durante media hora a los empleados que acababan de retirar del banco la citada cantidad.

AGNES SPAAK, ELSA MARTINELLI Y ROSSANO BRAZZI, JUNTOS

ROMA. — Agnes Spaak, Elsa Martinelli y Rossano Brazzi serán los principales intérpretes de «Un amore», la novela de Dino Buzzati, que Gianni Vernuccio piensa llevar al cine próximamente. La película será una coproducción franco-italiana.

MONUMENTO A PEDRO INFANTE

MEJICO. — Pese al tiempo transcurrido desde su fallecimiento, Pedro Infante sigue cantando en un club de admiradoras en la capital mejicana. Este club ha hecho pública repetidas veces su intención de construir un monumento al gran actor y cantante. El monumento se situaría en la tumba del artista, en el cementerio Jardín, de Méjico. Ahora han vuelto a airear nuevamente su propósito, para cuya realización tienen una dificultad: la falta de fondos.

JOHN WAINE Y DEAN MARTIN RUEDAN EN MEJICO

DURANGO (MEJICO). — Bajo la dirección de Henry Hataway, se rueda en esta ciudad la película «Los hijos de Katie Elder», de la que son protagonistas John Wayne, Dean Martín y Martha Hyer.

M.C.D.2022

DEPORTES

Compañía Telefónica Nacional de España

Se admite personal de 17 a 27 años para cursillo de capacitación mecánicos.

Los exámenes se efectuarán el 21 de abril próximo

Informes en la Central Telefónica
Calle Felipe Prieto, 1

VIAJANTE 25 A 35 AÑOS, ACTIVO

Precisa empresa vidrio plano. Indispensable permiso conducir. Residencia obligada en Valladolid. Dirigirse de puño y letra al Apartado 209. VALLADOLID

AJEDREZ

Actuación en Palencia del campeón de España, MEDINA

Invitado por la Federación Palentina, jugará varias simultáneas en la Peña Deportiva y en el Casino

La Federación Palentina de Ajedrez, deseando seguir impulsando la práctica del noble juego, ha invitado al campeón de España, don Antonio Medina, a realizar en Palencia una serie de simultáneas.

A este efecto, dicha Federación, en colaboración con los clubs ajedrecísticos locales, ha organizado para ayer y hoy, dos series de partidas simultáneas, en las que el famoso jugador español señor Medina, intervendrá frente a quince o veinte destacados jugadores locales, en cada una de ellas.

La primera simultánea se celebró anoche, a las ocho en los locales de la Peña Deportiva (calle Queipo de Llano); y la segunda se efectuará hoy viernes, a la misma hora, en el Casino.

La participación del campeón de España ha despertado el natural interés entre los aficionados palentinos, por cuanto la actuación del señor Medina en Palencia vuelve a suponer (ya intervino en el Campeonato Nacional celebrado en nuestra capital hace dos años) un señalado acontecimiento ajedrecístico. El señor Medina realiza actualmente una jira deportiva por el Norte de España, habiendo actuado últimamente en Valladolid y Salamanca.

Se enfrentarán a él en estas simultáneas primeros jugadores palentinos, que tratarán de obtener para sí ese honor que siempre supone ganar a todo un campeón nacional, que, en la última competición celebrada volvió a poner de relieve sus grandes cualidades técnicas.

La Federación Palentina, bajo la presidencia del señor Pesquera Casuso, sigue, con la organización de estos machts de exhibición, en su tarea de ofrecer a los aficionados ocasión de admirar a los grandes maestros españoles, cosa digna de elogio.

GONG

La sentencia contra Dawn Fraser ha disgustado a los periodistas

La FEDERACION AUSTRALIANA se inmiscuye excesivamente en la vida privada de los atletas

LEWIS HOAD fue sancionado por casarse sin que la Federación lo supiese

El emperador del Japón pensó que aquello era muy divertido. Le habían comunicado que la nadadora australiana Dawn Fraser había robado la bandera de su palacio.

Pero la Unión Australiana de Natación no pensó lo mismo que el emperador y Dawn Fraser ha sido castigada a diez años de inactividad como nadadora.

PATERNALISMO FEDERATIVO

Ahora Dawn Fraser tiene la bandera del Emperador, —que él mismo entregó a la nadadora después de que ésta fue capturada tras una larga persecución por los jardines de palacio— y la sentencia más dura de la turbulenta historia del deporte australiano.

El Emperador ha sabido apreciar mejor que las autoridades deportivas australianas que la genialidad en el deporte tiene muchas válvulas de escape y muchas de ellas explosivas.

Ahora Dawn es una muchacha acorralada por la Federación Australiana sólo porque en un momento de alegría quiso apoderarse de la bandera del Emperador, como un recuerdo.

El incidente de la persecución en los jardines de Palacio, con Dawn escapando en una bicicleta que había tomado «prestada», es otra de las acusaciones contra la nadadora.

Pero a pesar de esta persecución ella sigue siendo una muchacha única en la historia del deporte. Es la única nadadora que ha ganado medallas de oro en tres Juegos Olímpicos consecutivos, Melbourne en 1956, Roma en 1960 y Tokio en 1964. Ha roto más de cuarenta records mundiales y fue nombrada «la australiana del ako», al llegar de Tokio.

La autoritaria Unión Australiana de Natación no ha permitido a Dawn asistir a la reunión de siete horas en la que se decidió su condena, ni tiene derecho a apelación alguna.

De nada le ha valido su brillante historial deportivo ni sus sacrificios en pro del deporte australiano. La sentencia le impedirá representar a su país en los Juegos del Imperio que se celebrarán en Jamaica, al igual que las otras nadadoras descalificadas.

Y esto no es la primera vez que sucede. La excesiva autoridad e intervención en las vidas privadas de los deportistas son algo muy característico en la actuación de las autoridades deportivas australianas. Recuérdese el caso de Lewis Hoad. Ni este gran tenista escapó a las iras de la Federación cuando contrajo matrimonio en vísperas de los campeonatos de Wimbledon de 1955, sin que lo supieran los federativos.

Margaret Smith, que no quiso viajar en unión del equipo oficial australiano, fue sancionada, pero fue sola para demostrar que era la mejor tenista australiana.

LAS EXTRAVAGANCIAS DE LOS GENIOS

Muchos tenistas han sido sancionados por gestos de temperamento, deseos de independencia o extravagancias, Entre ellos Bob Hewitt, Roy Emerson y Ken Fletcher.

No es que debamos disculpar las extravagancias de cualquiera de estos genios del deporte, pero hay que saber comprenderles. Son hombres y mujeres que están sometidos continuamente a una fuerte disciplina y es lógico y comprensible que de vez en cuando deseen sustraerse a ella. No son profesionales del deporte, son tan solo aficionados y si a cambio de nada ofrecen tanto, a la hora del castigo había que ser un poco más benévolo con ellos. Así lo ha comprendido el Emperador del Japón.

Somos muchos los que estamos disgustados con la sentencia. Alf Price, entrenador del equipo olímpico inglés, dijo al conocer la sentencia: «Es una pena después de todo lo que ella ha hecho por la natación australiana».

Bill Juba, uno de los expertos ingleses en natación y jefe de la sección de este deporte en el «Times» dice: «Es un trato completamente injusto. Una tragedia. Una sentencia de muerte para quien ha dado los mejores años de su vida al deporte».

Si el mundo no comprende la injusticia de la condena de Dawn Fraser, el deporte perderá pronto a los hombres y mujeres que le han hecho desarrollarse.

John MORGAN
«Europa Press-London Press».

ALBERTO COMBARROS
Enfermedades neurológicas y mentales
Diplomado del Estado
PSIQUIATRIA INFANTIL
Consulta de 1 a 3 y convenidas
Felipe Prieto, 2. Teléfono, 2234

Campeonato nacional de esquí

Por provincias venció Granada

Viella (Lérida), 11. — Hoy se ha disputado en las inmediaciones de Sagardú la prueba de fondo individual del Campeonato Nacional de esquí de «Educación y Descanso».

La prueba femenina sobre 3.500 metros fue ganada por María Teresa Cruillas, de Gerona, en 16' 28", seguida de Clara Guillén, Huesca, 16-51 y Conchita Eres, Asturias, con 18-28. Se clasificaron 17 participantes y la clasificación por provincias ha sido ganada por Gerona, con 240 puntos, seguida de Huesca, 232,93; Asturias, 213,08 y Barcelona, 197,23 y Madrid, 195,08. Clara Guillén realizó la mitad del recorrido con un esqui roto y María Angeles Saldaña sufrió una caída sin consecuencias.

Clasificación general por provincias, femenina: Gerona, 477,89; Barcelona, 431,73; Granada, 414,25; Lérida, 240,00; Huesca, 232,93; Asturias 213,08; Soria, 210,57; Madrid, 195,08 y Vizcaya, 172,00.

En la clasificación masculina sobre quince kilómetros, desarrollada en el Valle de la Ruga, fue ganada por el granadino Antonio Sevilla, en 44'40", seguido de Daniel Arrudi, de Huesca, con 44-48; Rafael Roldán, de Granada, con 44-52 y el gerundense Juan Deulofeuj, con 45-26. El oscense Daniel Arrudi se proclamó campenó nacional de segunda categoría y el leridano Felipe Pujol, subcampeón.

La clasificación por provincias es la siguiente: Campeón, Granada, 478,67; Huesca, 444,43; Lérida, 409,62; Gerona, 403,28; Vizcaya, 377,97.

En la combinada nórdica resultó ganador Juan Deulofeu, de Gerona, con 474,89 puntos, seguido del granadino Antonio Sevilla, con 443,28 y Rafael Roldán, también de Granada, con 425,04.

La clasificación de la combinada se establece por tiempos logrados por los esquiadores en la prueba de relevos por equipos y en la disputada esta mañana.

La clasificación por provincias después de la tercera jornada —mañana es día de descanso— es la siguiente: Vizcaya, 990,45; Asturias, 951,85; Granada, 925,54; Lérida, 850,63; Barcelona, 829,59; Huesca, 684,43; Madrid 668,26; León, 651,20; Gerona, 643,28; Santander, 490,39; Soria, 356,49; Logroño, 187,72 y Palencia, 95,72.—Alfil.

Sondeos petrolíferos

Mula (Murcia), 11.—Los sondeos petrolíferos que se realizan en la Fuente del Indio, en el límite de los términos de Cieza y Jumilla, los realiza un equipo móvil de sondeos compuesto por seis camiones, con brocas de doce metros y tubos para dos mil metros.—Cifra.

El equipo ruso ganó en Italia por 58-57

Varese (Italia), 11. — El equipo del Ejército Soviético, de baloncesto, ha derrotado al equipo italiano Ignis, de Varese, por 58-57 tantos, en partido de ida, disputado en Varese, correspondiente a la semifinal de la Copa de Europa de Baloncesto.

En el descanso, los rusos ganaban por 31-26.

El partido de vuelta está previsto para el próximo día 18 de marzo.

Unos 5.000 espectadores presenciaron este encuentro, celebrado en el Palacio de los Deportes de Varese.

En el segundo tiempo, el Ignis trató de recuperar la desventaja con que terminó el primero, pero no pudo lograrlo, ya que el partido terminó con la mínima ventaja que queda indicada, favorable a los rusos.

El equipo del Ejército soviético ganó la Copa de Europa de Baloncesto en 1961 y en 1963. Ganó también el título nacional ruso de Baloncesto en las siete últimas temporadas, y otra vez es favorito este año para la Copa de Europa.—Alfil.

MOSAICO DEPORTIVO

TENIS

El Cairo, 11. — Ken Fletcher, de Australia, ha vencido por 4-6, 7-5 y 7-5 al español Juan Manuel Couder, y ha obtenido un puesto en las semifinales de los campeonatos de tenis que se celebrán en esta capital.

Gacirck, de Polonia, se clasificó también para las semifinales, cuando su adversario, el británico Mike Sangster, se vio obligado a retirarse con una dislocación de tobillo.

Resultados registrados en los cuartos de final de individual, damas:

Carmen Hernández Coronado (España), vence a Carole Rosser (Gran Bretaña) por 6-3, 5-7 y 6-2.

Madonna Schcht (Australia), a Francesca Gordigiani (Italia), por 6-4 y 6-1.

Jacqueline Rees-Lewis (Francia), a Anna Dimitrieva (Rusia), 6-4 y 6-0.—Alfil.

EMPATE

Hannover, 11.—Las selecciones «B» de Holanda y Alemania Occidental han empatado a un tantó, en partido internacional de fútbol celebrado ayer. El primer tiempo finalizó ya con el resultado final.

Lutrop marcó el tanto alemán a los veinte minutos de juego, al sacar una falta desde cerca del área de penalty. Holanda igualó por mediación de su delantero centro Nuninga, a los 32 minutos de la primera parte.—Alfil.

COPA DE FERIAS

Viena, 11.—El Plovdiv Lokomotiv, de Bulgaria, y el Juventus, de Italia han empatado a un tanto, en partido de vuelta, en los cuartos de final de la Copa Europea de Ciudades en Feria, disputado hoy en Sofía.

Ambos tantos fueron logrados en el primer tiempo.

Manolov marcó el tanto búlgaro, a los cuatro minutos del encuentro, pero Macia empató, a los 44 minutos, con lo que logró el resultado definitivo del partido.—Alfil.

ESCALADA A MONTJUICH

Barcelona, 11.—Los mejores escaladores españoles encabezados por Bahamontes, Jiménez, Sagarduy, Galera Gabica y Karmany, participarán el próximo día 15 en la prueba «Del mar a la montaña», primera escalada del castillo de Montjuich que organiza el nuevo diario «Dicen» con la colaboración del deporte ciclista barcelonés.—Alfil.

CONDECORACION

Madrid, 11.—La Delegación Nacional de Educación Física y Deportes ha concedido la Medalla de Plata al Mérito Deportivo al doctor don Roberto Rodríguez de Ozores, de Vigo, por su destacada labor técnica y pedagógica del deporte a través de la Prensa.—Alfil.

CICLISMO

Villanueva y Geltrú (Barcelona), 11.—La primera carrera de la III Semana del Ciclismo Catalán Challenge Drink «Trofeo Assalit», con un recorrido de 165 kilómetros disputada hoy entre Barcelona y Villanueva y Geltrú dio vencedor al sprint a Jaime Alomar frente a sus cuatro compañeros de fuga. La salida fue dada a la 1,30 de la tarde de ayer frente a los cuarteles de Lepanto. Participaron ochenta y dos corredores.

A treinta kilómetros de carrera figuraba en cabeza Emilio Cruz, con quince segundos de adelanto sobre el resto de los corredores. A setenta y seis kilómetros, a su paso por San Vicente de Casteller van destacados Provencio Sánchez Camero, Aurelio Batlla y un grupo con Saban, Gutiérrez y Julio Muñoz.

A los noventa y cuatro kilómetros, al paso por Odena, van en cabeza Gómez del Moral y Alomar, saltando en el descenso Beltrán, Suria, Carlos Echevarría y Urrestarazu, que dan alcance a los de cabeza y todos unidos ruedan hasta cerca de Igualada, escapando nuevamente Carlos Echevarría, que no consigue su intento. A diez kilómetros de Villafranca del Panadés y a ciento cuarenta y tres de carrera, van retrasados Basegana, Dueñas, Martí y Mateo, figurando en cabeza del pelotón Aurelio González, Carrasco Ginés García, San Miguel y Alomar, los cuales consiguen distanciarse. Faltando veinte kilómetros para la meta, la diferencia de los primeros en relación con el pelotón es de un minuto veintinueve segundos.

La victoria se la adjudica Alomar con 4 horas, 10 minutos, 2 segundos.

2. Carrasco, mismo tiempo.
3. González, 4-10-03.
4. San Miguel, 4-10-31.
5. Ginés García, 4-10-32.

Y el pelotón encabezado con Pérez Francés, Tortellá y Segú, con 4-14-50.

El promedio del vencedor ha sido de 39,600 kilómetros por hora.

Mañana se celebrará el XXVII Trofeo Masferrer, con 180 kilómetros, entre Barcelona y Hospitalet con salida a las 12,45 y final previsto a las 17,45 horas.—Alfil.

NUESTRA QUINIELA

1	Sabadell-Mallorca	1-X
2	Valladolid-Gijón	1
3	U. P. Langreo-Granada	1
4	Constancia-Osasuna	1-X
5	Melilla-Burgos	1
6	Pontevedra-Málaga	1
7	Alessandria-Palermo	1-X-2
8	Bari-Livorno	1
9	Brescia-Modena	1
10	Lecco-Cantanzaro	1
11	Napoli-Padova	1
12	Parma-Trani	1-X-2
13	Regiana-Pro Patria	1
14	Venezia-Spal	1-X-2

Reservas:

1	Potenza-Triestina	1
2	Verona H-Monza	1

CALENDARIO de Primera Categoría Regional

Intervienen en el Campeonato: Ruedo, Castilla, Benavente y U. D. Zamorana

FEDERACION OESTE DE FUTBOL

Grupo Palencia-Zamora

Temporada 1964-1965

PRIMERA VUELTA

21 MARZO:
Ruedo-Benavente.
U. D. Zamorana-Castilla.
28 MARZO:
U. D. Zamorana-Benavente.
Castilla-Ruedo.
4 ABRIL:
Benavente-Castilla.
Ruedo-U. D. Zamorana.

SEGUNDA VUELTA

11 ABRIL:
Benavente-Ruedo.
Castilla-U. D. Zamorana.
18 ABRIL:
Benavente-U. D. Zamorana.
Ruedo-Castilla.
25 ABRIL:
Castilla-Benavente.
U. D. Zamorana-Ruedo.

Los partidos se jugarán en los campos de los clubs citados en primer lugar.

Este campeonato por intervenir conjuntos de dos provincias, clasificará para las eliminatorias finales de ascenso a Tercera División, DOS equipos (los clasificados en primera y segunda posición).

Partido de fútbol amistoso en el Metropolitano

El Atlético de Madrid venció al Burgos por 5-3

Madrid 11. — En el Estadio Metropolitano, con asistencia de muy poco público, se ha celebrado esta tarde un partido amistoso de fútbol entre el Burgos C. F., de Segunda División y un equipo del Atlético de Madrid.

Resultó vencedor el propietario del terreno por cinco goles a tres. El primer tiempo señaló ventaja atlética por tres a dos.

Los goles del Atlético fueron marcados por Eulogio Martínez, que consiguió cuatro tantos y Arenillas, jugador de la Leonesa, que se alineó en el Atlético.—Alfil.

LOS SELECCIONADOS, SE ENTRENAN

Sevilla, 11. — Los jugadores seleccionados efectuaron un partido de entrenamiento en el Estadio Benito Villamartín. Los seleccionados formaron así: Reina; Colo, Gallego, Calleja Tejada, Arnal; Ufarte, Adelardo, Marcelino, Luis y José María. Actuó de entrenador un equipo reforzado con jugadores béticos y otros seleccionados. Empataron a dos tantos. A poco de empezar se retiró Gallego lesionado. Asistieron directivos del Sevilla y del Betis, el entrenador del Córdoba, Eizaguirre y varios jugadores.—Alfil.

ERNESTO PONS, NUEVO ENTRENADOR DEL BETIS

Sevilla, 11. — La directiva del Real Betis ha pedido a Ernesto Pons que se haga cargo del equipo, habiendo aceptado el actual preparador del Triana y de los juveniles y amateurs del Betis. Los jugadores béticos, que se encontraban concentrados en Aracena, han vuelto a Sevilla. Parece ser que no volverán a ser concentrados hasta la víspera del partido contra el Oviedo.—Alfil.

Dr. J. A. LEDO POZUETA
Trastornos Circulatorios Periféricos
Cirugía Vascular
Núñez de Arce, 4. Telf. 2-25-48
VALLADOLID

El padre que no lleva a sus hijos a los puestos de vacunación los deja abandonados al riesgo de la enfermedad.

GRAFICAS AGUADO al servicio de la Provincia

MAS DE 50 AÑOS OFRECIENDO
Calidad y Economía

El secreto de su buena compra está en adquirir LO MEJOR pagándolo a menos precio

La "OFERTA AGUADO" LE GARANTIZA QUE
GANA DINERO AL COMPRAR
TODO el material escolar,
de escritorio,
de papelería,
encargos de imprenta,
modelaciones oficiales, etc.

SE LO SIRVE ANTES Y MEJOR

GRAFICAS AGUADO
MAYOR 98.-TEF. 2117

M.C.D.2022

Delegación Provincial de Abastecimientos y Transportes

CIRCULAR NUMERO 8-65

REGULACION DEL COMERCIO DE HUEVOS EN LA CAMPAÑA 1965-66

La Comisaría General de Abastecimientos y Transportes, mediante Circular número 4-65, publicada en el «B. O. del Estado», número 55 de 5-3-65, dicta normas reguladoras del comercio de huevos en la campaña 1965-66, disponiendo lo siguiente:

FUNDAMENTO

Las variaciones registradas en la producción de huevos en los últimos años han creado excedentes e insuficiencias en determinados períodos de tiempo, con la consiguiente perturbación en el mercado, que aconsejan ordenar la próxima campaña tratando de conseguir una mayor estabilidad en producción y precios.

Para ello se considera necesario establecer por una parte precios de protección para la producción sin limitar las compras a realizar por parte de la Comisaría, y por otra señalar cotizaciones máximas que garanticen al consumidor.

La conveniencia de que las producciones se acomoden a las necesidades y de que no se produzcan períodos de puesta que resulten muy superiores al consumo ni otros de una marcada insuficiencia aconsejan fomentar el escalonamiento de la producción, evitando que tengan lugar, oscilaciones considerables de la producción a lo largo del año.

Para conseguir tales objetivos se considera de interés la creación de una Junta Asesora en la que estén representados los distintos Organismos interesados en esta rama económica, la cual podrá, con sus informes y propuestas, servir de instrumento para la adopción de las soluciones que se estimen más convenientes.

En virtud de lo anteriormente expuesto, la Comisaría General dispone lo siguiente:

LIBERTAD DE COMERCIO, PRECIO Y CIRCULACION

Artículo primero. — El comercio, precio y circulación de huevos será libre en todo el territorio nacional, sin otras limitaciones que las que se establecen en la presente Circular.

CLASIFICACIONES COMERCIALES

Artículo segundo. — Para conseguir la uniformidad en los pesos y tamaños que favorezcan los movimientos comerciales del producto dentro del régimen de libertad que se mantiene en esta Circular, se fijan las clasificaciones siguientes:

Clase SS. Huevos super-extra. De peso unitario superior a 65 gramos, con peso mínimo por docena de 804 gramos.

Clase A. Huevos extra. De peso unitario superior a 60 gramos con peso mínimo por docena de 744 gramos.

Clase B. Huevos de primera. De peso unitario de 56 a 60 gramos, con peso mínimo por docena de 696 gramos.

Clase C. Huevos de segunda. De peso unitario de 51 a 55 gramos, con peso mínimo por docena de 636 gramos.

Clase D. Huevos de tercera. De peso unitario de 46 a 50 gramos, con peso mínimo por docena de 576 gramos.

Clase E. Huevos de cuarta. De peso unitario de 41 a 45 gramos, con peso mínimo por docena de 516 gramos.

ENVASES

Artículo tercero. — Es preceptivo, tanto para los huevos que se introduzcan en cámaras frigoríficas como para los destinados a venta en fresco, que los envases y bandejas que los contengan no hayan sido utilizados con anterioridad. En cuanto al movimiento de huevos desde las granjas a centros de clasificación o selección, es preceptivo el uso de envases y bandejas que estén en perfectas condiciones totalmente exentos de partículas extrañas, roturas, manchas o cualquier deterioro. Todas las transacciones que se realicen en el mercado de huevos se harán a envase perdido.

En todos los envases se hará constar mediante inscripción o etiqueta, nombre o razón social de la granja o centro de selección, clase de los huevos envasados y peso neto mínimo de la mercancía.

A efecto de lo dispuesto en relación con el envase nuevo, se considerarán industrias o centros de clasificación y selección:

a) Al propio granjero que cuente con medios de clasificación para producción de su granja.

b) A las empresas dadas de alta como mayoristas de huevos que dispongan de máquinas de clasificación.

c) A las entidades cooperativas que se dediquen a esta función por cuenta de sus afiliados.

d) Al industrial clasificador por cuenta ajena, debiendo en este caso figurar en el envase la etiqueta del productor, quien se responsabilizará del contenido del envase.

RESERVA DE CAT EN CAMARAS FRIGORIFICAS

Artículo cuarto. — La Comisaría General adquirirá para introducir en cámaras frigoríficas cuantas partidas de huevos de peso superior a 45 gramos por unidad que le sean ofrecidas dentro del período de vigencia de esta Circular.

Los precios a aplicar a estos huevos a pie de frigorífico, embalaje incluído, serán los siguientes:

Clase B, 20 pesetas docena.
Clase C, 18 pesetas docena.
Clase D, 16 pesetas docena.

Para su entrada en frigoríficos, los huevos deberán tener, como máximo, diez días de vejez, con cámara de aire inferior a cinco milímetros, yema bien centrada y clara, firme y traslúcida; quedarán correctamente clasificados, uniformados en cajas de 30 docenas. Se almacenarán de tal manera que sea posible, en cualquier momento, la comprobación de su estado de conservación y que permita la salida en primer término de los que lleven mayor tiempo almacenados. Deberán estar libres de toda mancha, sin grietas, rajaduras, ni descoloridos por el contacto con paja húmeda o barro.

Por delegación de Comisaría General las empresas avícolas, asociadas, sociedades, cooperativas y entidades sindicales, podrán responsabilizarse de la entrada en frigoríficos y de la calidad de los huevos.

Todas las cámaras que se utilicen para la conservación de huevos deberán estar provistas de termógrafos y humidógrafos, debidamente precintados, cuyas bandas registradoras serán colocadas y retiradas por funcionarios de Comisaría, conservándose como elemento fundamental para establecer, caso necesario, las responsabilidades que se deriven de una defectuosa calidad de los huevos a su salida de cámara.

La salida de cámara de los huevos afectados por esta protección será dispuesta por la Comisaría General (después de oída la Comisión Asesora a que se refiere el artículo 13), en la época más conveniente a los intereses del consumo o a su industrialización.

La Comisaría General podrá delegar en las entidades mencionadas anteriormente la distribución de esta mercancía, bien para consumo directo o industrialización, a los precios que se señalen.

OTROS ALMACENAMIENTOS EN FRIGORIFICOS

Artículo quinto. — Con independencia de lo dispuesto en el artículo anterior, las cooperativas, entidades, mayoristas y productores que lo deseen podrán conservar el sobrante de huevos en los meses de mayor producción, en régimen libre. La entrada en frigoríficos se realizará bajo la exclusiva responsabilidad de los introductores, tanto en lo que a su conservación se refiere como a los resultados económicos que se deriven de su salida a consumo.

La entrada y salida de los huevos en frigoríficos podrá realizarse libremente, si bien, en el momento de producirse, las entidades responsables de las operaciones, de acuerdo con lo indicado en el párrafo anterior, deberán comunicarlo a la Delegación Provincial de Abastecimientos y Transportes a efectos estadísticos. Toda partida de huevos que no haya sido declarada y se encuentre almacenada en frigoríficos será considerada clandestina, exigiéndose la oportuna responsabilidad tanto al entrador de los huevos como al propietario de la cámara. Igual responsabilidad será exigida si no se notifica oportunamente la salida de los huevos del frigorífico.

Todos los huevos de cámara tendrán que estar clasificados y envasados de acuerdo con lo dispuesto en la presente Circular, deberán reunir las características señaladas para los huevos de protección y hacerse constar en los envases la fecha de entrada en frigorífico.

OTRAS MEDIDAS DE PROTECCION

Artículo sexto. — Cuando la aplicación de las medidas señaladas en los artículos tercero y quinto sobre reserva de huevos en cámaras frigoríficas pueda conducir a volúmenes de almacenamiento que se consideren excesivos, la Comisaría General adoptará las medidas complementarias que la situación requiera, tales como ayuda a consumo de entidades benéficas, alimentación escolar, ejércitos, destino de los «stocks» a industrialización y, en su caso, a la exportación mediante los acuerdos pertinentes sobre el particular.

MARGEN COMERCIAL

Artículo séptimo. — Los detallistas no podrán aplicar en la venta de huevos frescos o refrigerados margen comercial superior al de tres pesetas docena, viniendo obligados a que la mercancía que expongan se encuentre en perfectas condiciones de consumo.

Los huevos clases SS y A, de más de 60 gramos de peso unitario, gozarán de libertad de margen comercial.

Para determinar si en los precios de venta al público ha sido correcta la aplicación del margen comercial señalado, servirán como único punto de referencia las cotizaciones registradas en los mercados centrales en cualquiera de los dos días anteriores al momento en que se realice la comprobación.

En los mercados centrales funcionará una Junta integrada por el jefe del mercado, un inspector de la Delegación Provincial de Abastecimientos, un funcionario de la Dirección General de Economía de la Producción Agraria, dos representantes de la producción, dos mayoristas y dos detallistas de huevos designados por la Organización Sindical, que diariamente extenderá una certificación de los precios a que se haya vendido la mercancía en cada una de sus clasificaciones, calidades y procedencias.

En aquellas localidades en que no existen mercados centrales se tomarán como referencia los precios de venta al detallista por los centros de distribución de la Asociación Nacional Sindical Avícola, sin que en ningún momento puedan sobrepasar los que rijan en el mercado central más próximo.

HUEVOS FRESCOS ENVASADOS CON PRECINTO DE GARANTIA

Artículo octavo. — Cuando se trate de industriales que se dediquen al envasado de huevos frescos en estuches de media a una docena, bajo marca comercial responsable, con precinta de garantía y determinación de su contenido en orden a la clasificación comercial a que se refiere el artículo segundo, se admitirá hasta 3'50 pesetas en docena, en concepto de los gastos que ello representa, sea cual fuere el envase que utilicen, sobre los precios registrados en el mercado central en los dos días anteriores, excepto en las clases SS y A, en que, en concordancia a lo dispuesto en el artículo anterior, no se fija limitación para los gastos de envasado.

PRECIO MAXIMO AL CONSUMO

Artículo noveno. — Los precios de venta al público de la clase B, que marca la tendencia del mercado, e inferiores, no podrán rebasar en ningún caso la cotización máxima o precio techo de esta categoría, que queda establecida en 37'50 pesetas docena, a cuyo fin, la Comisaría General adoptará las medidas reguladoras que estime pertinentes, oída la Comisión Asesora a que se refiere el artículo 13.

OBLIGACION DE FIJAR CARTELES CON PRECIO DE VENTA EN ESTABLECIMIENTOS

Artículo décimo. — Todos los establecimientos detallistas de huevos tendrán la obligación de colocar sobre la mercancía expuesta para la venta un cartel con la indicación de «frescos» o «refrigerados», clasificación comercial y precios, a fin de que el público tenga conocimiento de lo que adquiere.

MARGEN DE TOLERANCIA DE PESO EN LAS VENTAS

Artículo undécimo. — La tolerancia máxima que se admitirá en la venta de huevos al detall será de dos gramos por unidad, considerándose como infracción la falta superior a 24 gramos en docena de un promedio de dos docenas sobre tres elegidas al azar.

PARTES DE MOVIMIENTO DE HUEVOS

Artículo duodécimo. — Las Delegaciones Provinciales de Abastecimientos y Transportes cursarán a la Comisaría General un parte del movimiento de huevos habido en sus respectivas jurisdicciones, conforme al modelo que les será remitido por la Comisaría General. En dicho parte se recogerán los datos relativos a los huevos frescos, así como los almacenados en cámaras, producciones y perspectivas del mercado.

Asimismo, las cámaras frigoríficas rendirán a las Delegaciones Provinciales de Abastecimientos partes de entrada y salida de huevos, a que se refieren los artículos tercero y quinto.

Cuantas personas o entidades intervengan en el mercado de huevos dentro de cada provincia, cumplimentarán los informes y datos precisos que les sean solicitados por las Delegaciones Provinciales de Abastecimientos, para la redacción puntual y exacta del citado parte.

COMISION ASESORA

Artículo décimotercero. — Se crea una Comisión Asesora presidida por un representante de la Comisaría, en la que actuarán como vocales un representante de la Subsecretaría de Comercio, uno de la Dirección General de Economía de la Producción Agraria, tres del Sindicato de Ganadería, y como secretario, un funcionario de la Comisaría General.

La mencionada Comisión deberá reunirse, por lo menos, una vez cada dos meses para estudiar la evolución del mercado, perspectivas de la producción y las medidas que resulten aconsejables para la mejor regulación del mercado de huevos.

SANCIONES

Artículo décimocuarto. — Los Servicios de Inspección de las Delegaciones Provinciales de Abastecimientos, vigilarán el cumplimiento de cuanto se dispone en la presente Circular.

Su incumplimiento será sancionado con arreglo a los preceptos de la Ley de 30 de septiembre de 1940 y Circulares números 467 y 701 de la Comisaría General.

DISPOSICIONES ANULADAS

Artículo décimoquinto. — Quedan derogadas las Circulares 5/1964, 6/1964 y 14/1964 («Boletín Oficial del Estado» números 96 de 21 de abril de 1964; 126, de 26 de mayo de 1964 y 253, de 21 de octubre de 1964, respectivamente).

FECHA DE VIGENCIA

Artículo décimosexto. — La presente disposición empezará a regir desde la fecha de su publicación en el «Boletín Oficial del Estado», siendo su vigencia hasta el 31 de enero de 1966.

Palencia, 6 de marzo de 1965.—El Gobernador Civil, **Francisco Queipo de Llano y Acuña.**

NUEVO MODELO

COSECHADORA SANTANA

L 75

El nuevo modelo de Cosechadora Santana L 75, proporciona un mayor rendimiento, robustez y seguridad de funcionamiento. Asistencia Técnica garantizada por Concesionarios y Talleres de servicio en toda España.

Con la garantía de:

METALURGICA DE SANTA ANA, S. A.

LINARES (JAEN)

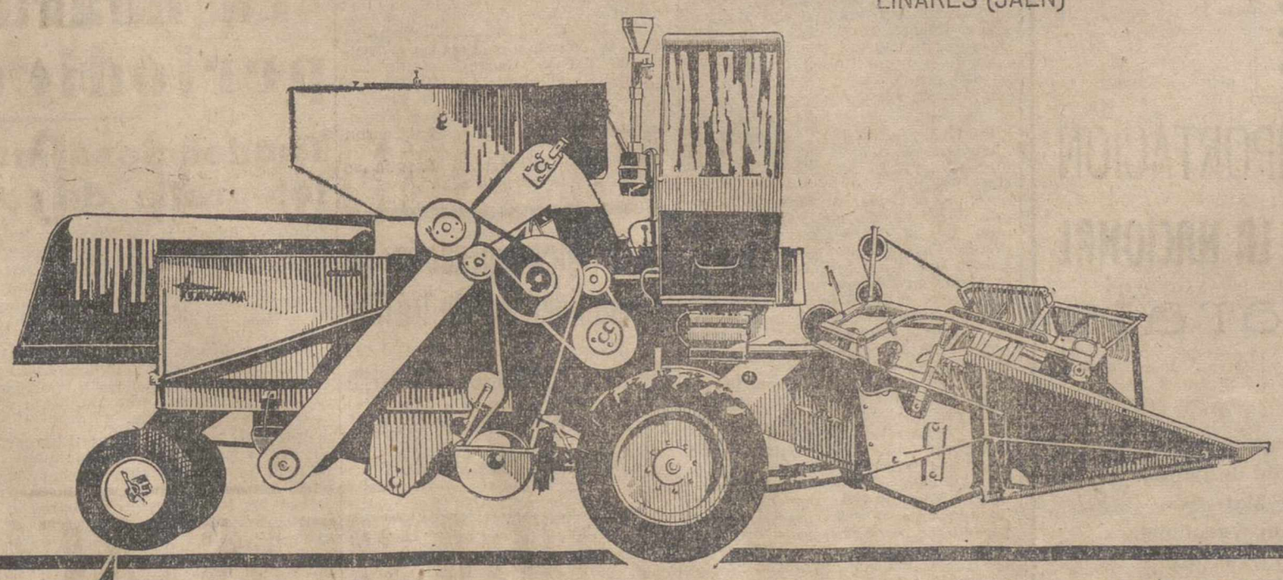

SANTANA LAND-ROVER

CONCESIONARIO PARA LA PROVINCIA DE PALENCIA

NAZARIO AGUADO ESTRADA, 23-25 PALENCIA

Con talleres autorizados y sub-agentes en toda la provincia

Notas de Enseñanza

CONVOCATORIA GENERAL DE BECAS ESCOLARES PARA EL CURSO 1965-66

Manteniendo el propósito ya iniciado el pasado año de convocar la concesión de becas y ayudas escolares con un plazo que permita comprobar la verdadera situación económica de los solicitantes y para que éstos puedan conocer el resultado de su petición con suficiente anterioridad al comienzo del nuevo curso académico, la Comisaría General de Protección Escolar y Asistencia Social, convoca concurso público para la concesión de becas a estudiantes que, teniendo necesidad de apoyo económico para realizar sus estudios, demuestren un aprovechamiento académico suficientemente satisfactorio.

Podrán solicitar becas o ayudas los escolares que reúnan las siguientes condiciones:

a) Ser español.

b) Hallarse en situación académica que permita cursar estudios en cualquiera de los Centros docentes que en el apartado siguiente se indican.

c) Poseer aptitud, vocación y condiciones morales para seguir los estudios que se pretenda cursar y demostrar suficiente aprovechamiento académico.

d) Probar insuficiencia de medios económicos personales y familiares para sufragar los gastos de tales estudios.

Enseñanzas y Centros para los que pueden solicitarse ayudas.

A) En Centros de Enseñanza Superior.

a) Licenciaturas universitarias.

b) Enseñanzas técnicas de grado superior.

c) Enseñanzas técnicas de grado medio.

d) Estudios de profesorado mercantil.

e) Estudios en Conservatorios de Música.

f) Estudios de Arte Dramático.

g) Estudios de Bellas Artes.

Esta convocatoria afecta también a las solicitudes de beca para residir en Colegios Mayores con cargo a los fondos previstos en la Ley protectora de los mismos.

B) En Centros de Enseñanzas Medias.

a) Magisterio.

b) Bachillerato general.

c) Bachillerato laboral.

d) Peritaje Mercantil.

e) Formación Profesional Industrial.

f) Estudios en Conservatorios de Música.

g) Arte Dramático.

h) Artes aplicadas y oficios artísticos.

i) Cerámica.

C) En Centros de Enseñanzas Especiales.

a) Ayudantes técnicos sanitarios.

b) Matronas.

c) Periodismo.

d) Asistentes sociales.

e) Turismo.

f) Técnicos y auxiliares de Archivos y Museos.

g) Profesorado de Enseñanzas de Hogar y Educación Física.

h) Ingreso en Academias Militares.

i) Idiomas cursados en Escuelas Oficiales.

Cuando se trate de Enseñanzas Superiores, se solicitarán en el Distrito Universitario donde resida la familia del peticionario. Estas limitaciones no se aplicarán a quienes hubieran sido autorizados en el presente curso para disfrutar de beca en localidad distinta al lugar de residencia familiar.

Las dotaciones económicas de las ayudas serán las que fije el Plan de Inversiones del Fondo Nacional para el Fomento del Principio de Igualdad de Oportunidades para el curso 1965-1966.

A fin de ir sustituyendo paulatinamente el régimen de becas por el de préstamos al honor, en el curso 1965-1966, se tratará de incrementar el crédito destinado a la concesión de préstamos a los alumnos de estudios superiores y especiales.

Las peticiones han de formularse en el modelo oficial que será facilitado en las Comisarías de Distrito y Delegaciones Provinciales de Protección Escolar, y se presentarán:

a) Para iniciación de estudios medios.

A través de los maestros o directores del grupo escolar o colegio en que se encuentre matriculado el solicitante en el actual curso académico, cuando solicite para iniciar estudios de grado medio, incluso de carácter eclesiástico.

b) Para continuación de estudios medios.

Los que hayan de continuar estudios de grado medio, en las Delegaciones de Protección Escolar de la provincia a que pertenezca el Centro docente donde deba seguir dichos estudios.

c) Para estudios superiores o especiales.

En las Comisarías de Protección Escolar de cada Distrito Universitario los que inicien o sigan estudios en Facultades Universitarias, Escuelas Técnicas de grado superior y medio.

d) Para residentes en Colegios Mayores.

Los solicitantes de beca de Colegio Mayor, presentarán su documentación en la Dirección de cada Colegio, la cual emitirá informe sobre la previsibilidad de la continuación en el mismo del solicitante durante el próximo curso.

Sólo podrá formularse una petición en un solo Organismo de Protección Escolar que será precisamente el correspondiente a la provincia o Distrito Universitario al que pertenezca el Centro docente para el que se pide el beneficio. El incumplimiento de lo anteriormente dispuesto dará lugar a la pérdida del beneficio o beneficios que hubieran podido concederse.

El plazo para solicitar beca finalizará el 10 de abril de 1965.

Valladolid, marzo de 1965.

El Comisario del Distrito, ANTONIO PEREZ CASAS.

DELEGACION DE PALENCIA DEL MINISTERIO DE EDUCACION NACIONAL

En el «B. O. de la Provincia», número 26, del día 1 de marzo corriente, se inserta convocatoria anunciada por la Comisión Permanente de Enseñanza Primaria, para cubrir tres vacantes existentes en la lista de maestras interinas volantes.

Pueden tomar parte en la misma, las maestras de primera enseñanza, hijas o huérfanas de maestros nacionales, profesores de Escuelas del Magisterio o inspectores de Enseñanza Primaria, en activo o jubilados.

Quienes estén interesadas en la misma, deberán presentar en esta Delegación Administrativa, Secretaría de dicha Comisión, sita en la calle de Martínez de Azcoitia, número 1, antes del día 31 de los corrientes, en que finaliza el plazo, instancia ajustada al modelo que se facilita en estas oficinas, a la que se unirá la siguiente documentación:

a) Certificación del acta de nacimiento expedida por el Registro Civil correspondiente, legalizada y legitimada los que hayan nacido fuera de la provincia.

b) Certificación acreditativa de la convocatoria en que se terminaron los estudios de Magisterio.

c) Copia compulsada del Título profesional o, en su defecto, certificación de haber abonado los derechos para su obtención. El haber satisfecho el importe del Título, podrá justificarse en el documento mencionado en el apartado b).

d) Certificación médica acreditativa de carecer de defecto físico que no esté legalmente dispensado y de enfermedad contagiosa que la imposibilite para el ejercicio de la profesión y otro, expedido por el Dispensario Antituberculoso en el que, asimismo se acredite que de las exploraciones, investigaciones y pruebas diagnósticas practicadas no se desprende la existencia de lesión tuberculosa en fase de contagio.

e) Certificación negativa de antecedentes penales.

f) Informes concretos referidos a haber observado buena conducta en todos los aspectos, expedidos por el cura párroco y el comandante del Puesto de la Guardia Civil o Alcaldía de su residencia.

g) Certificado de haber cumplido, o hallarse exentas del Servicio Social.

h) Declaración jurada de no haber sido separada de ningún Cuerpo del Estado por expediente gubernativo o de depuración, ni hallarse inhabilitada para el ejercicio de cargos públicos.

i) Certificado expedido por la Delegación en el que se acredite su condición de hijas o huérfanas de maestros nacionales, profesores de Escuelas del Magisterio o inspectores de Enseñanza Primaria, en activo o jubilados.

Las maestras que hayan ejercido con anterioridad o estén ejerciendo en la actualidad interinidad en esta provincia, solamente acompañarán a su instancia el certificado a que se refiere el apartado i), y hoja de servicios certificada por la Delegación Administrativa, a cuyo fin presentarán junto con ésta todos los títulos administrativos.

Palencia, 10 de marzo de 1965.—**El Delegado-Secretario.**

LA SEMANA TEATRAL

(Viene de tercera página)

del Teatro Nacional de Opera, de Belgrado. Y hacia la mitad del programa operístico, habrá otra actuación de ballet, a cargo del que dirige Maurice Bejart, titular del Teatro La Monnaie, de Bruselas.

Los conciertos del Festival de Música Contemporánea tendrán como interpretes instrumentales, a los elementos de la Orquesta Nacional, la de Radio y Televisión, y la Filarmónica.

NOTICIAS BREVES

Conchita Montes, actualmente en el Valle-Inclam, interpretando al frente de su compañía «Coco», de Mithois, tiene el proyecto de presentarse en este mismo teatro la temporada próxima, con la famosa comedia de Albee, «¿Quién tiene a Virginia Wolff?», el suceso de este año en Londres y París.

Esta semana reapareció en el Maravillas, Jaime de Mora y Aragon, con el estreno de «Sicoanálisis de una boda», comedia original de Vizcaíno Casas.

Esta semana también se estrenó en el Infanta Isabel «La tetera», original de Miguel Mihura.

En el Español, se repondrá próximamente «El alcalde de Zalamea». Primer actor, Guillermo Marín.

La Compañía Lope de Vega, tiene entre sus más inmediatas realizaciones, el estreno de «Rómulo, el Grande», de Dürrenmat.

José López-Rubio prepara una versión del «Tartufo», con destino a la Compañía Lope de Vega.

(Exclusiva PYRESA)

Comisión Gestora de la Comunidad de Regantes de Pino del Río

(PALENCIA)

Se convoca a los usuarios de fincas que riegan por las acequias derivadas del río Carrión en Pino y Fresno del Río, para la Asamblea General que se celebrará el próximo día 18 de abril, a las once de la mañana en primera convocatoria y a las once y media en segunda, para aprobación de ordenanzas.

Pino del Río, 9 de marzo de 1965.
El Presidente

DISPONEMOS DE POLLOS

DE UN DIA, DE CARNE

"Raza pesada"

PEDIDOS MINIMO 500 POLLOS

Informes: Piensos UFAC. — Calle Balmes, 8. — PALENCIA

M.C.D.2022

NOTICIAS DE ULTIMA HORA

La Misión española llega a Taipeh

CASTIELLA se entrevistará con CHIANG KAI CHEK

Taipeh, 11. — El ministro español de Asuntos Exteriores, don Fernando María Castiella, y la Misión que le acompaña, en la que figuran los Marqueses de Villaverde, han llegado a Taipeh con objeto de efectuar una visita oficial de cinco días a la China nacionalista, y durante la cual se entrevistará con el presidente Chiang Kai-Chek y otros altos funcionarios del Gobierno nacionalista chino.

La Misión española fue recibida en el aeropuerto de Taipeh por el ministro de Asuntos Exteriores, Shen Chang-Huan, por el embajador de España, don Julio de Larracoechea, y otros altos funcionarios del Ministerio chino de Asuntos Exteriores.

Los honores militares previstos en el mismo aeropuerto han sido cancelados como consecuencia del luto nacional por la muerte reciente del vicepresidente de la China nacionalista, Chen Cheng.

Entre las personas que acudieron a recibir al señor Castiella y séquito se encontraba el Arzobispo católico Monseñor Paul Yupin, así como 300 niñas del colegio católico de la Beata Imelda, que agitaban banderas españolas y el decano del Cuerpo Diplomático acreditado en Taipei, embajador de Filipinas señor Narciso Ramos.

Asimismo estaban tres jefes de las fuerzas armadas españolas que asisten a un curso en la Escuela de Estado Mayor y Mando de las Fuerzas Armadas de la China nacionalista, teniente coronel don Manuel de la Torre, del Ejército; comandante del Ejército del Aire, don Darsen García López y comandante de Infantería de Marina, don Narciso Carreres.

El señor Castiella, después de hacer un encendido elogio del Gobierno de la China nacionalista por su lucha contra el comunismo, mostró su condolencia por la muerte del vicepresidente y ex-jefe del Gobierno, Cheng Cheng, diciendo que su muerte ha sido una gran pérdida para la República china, añadiendo:

«Contribuyó con gran valor y resolución al propósito de transformar a Formosa en un reducto de la independencia y en un bastión de la libertad del pueblo chino.

«Sus virtudes personales—añadió—representaban las mejores tradiciones de su país y de su raza».

Poco después de su llegada, el señor Castiella visitó al ministro de Asuntos Exteriores chino, Shen Chang-Huang, en la sede del Ministerio. Más tarde los visitantes españoles fueron huéspedes de una cena dada en su honor por el señor Shen y señora, en su domicilio particular.

El Ministro español será recibido mañana por el presidente Chiang Kai-Chek, así como por otros miembros del Gobierno. Asimismo visitará fábricas e instalaciones militares. — Efe.

El señor Castiella y los miembros de la Misión que preside, han visitado oficialmente durante las últimas semanas, Filipinas, Thailandia y Camboya, antes de llegar a Taipeh.

El embajador español en Taipeh, señor Larracoechea, pronunció unas palabras de bienvenida, señalando que la visita del ministro español a la China nacionalista «servirá para incrementar aún más, las amistosas relaciones existentes entre España y la China nacionalista».

«El señor Castiella —prosiguió el embajador español— podrá comprobar por sí mismo las brillantes realizaciones políticas, militares y económicas llevadas a cabo en la China libre».

El ministro español será recibido hoy por el ministro chino de Asuntos Exteriores, Shen, quien ofrecerá esta noche una cena privada en su honor.—Efe.

Confecciones y Tejidos Alta Calidad
Trincheras y gabardinas, marcas acreditadas
CASA MARTIN
Mayor, 86. — Teléfono 3296
PALENCIA

La empresa alemana de los "Messerschmitt" adquiere acciones de la "Hispano-Aviación", de Sevilla

Con ello, parte de la aviación alemana se construirá en España

Munich (Alemania occidental), 11.—La empresa alemana constructora de aviones «Messerschmitt», de Augsburgo ha anunciado que ha adquirido el 25 por ciento de las acciones de la firma aeronáutica española «Hispano-Aviación, S. A.», de Sevilla.

Walter Strohmeyer, miembro del Consejo de Administración de «Messerschmitt» ha declarado en una conferencia de prensa celebrada en Munich, que su compañía había estado colaborando con la empresa española antes citada desde hace muchos años.

La adquisición del 25 por ciento de las acciones de «Hispano-Aviación, S. A.», por parte de la empresa alemana, había sido aprobada por el Ministerio de Defensa de Alemania Occidental, y por el Gobierno español, dijo Strohmeyer.

La fabricación, bajo licencia de la compañía británica «Lockhead», de aviones «F-104» «Starfighter», para las fuerzas aéreas de Alemania Occidental, forma el volumen más importante de la producción de la firma «Messerschmitt».

El capital de la empresa española «Hispano-Aviación, S. A.», —agregó— es de 3.600.000 marcos (51 millones de pesetas) y los principales poseedores de sus acciones son el Instituto de Industria (INI) y la firma «Hispano-Suiza», ambas españolas.

La adquisición de estas acciones de la «Hasa» española por parte de la «Messerschmitt» está de acuerdo con la progresiva integración de España en el sistema de defensa de la Europa Occidental, manifestó Strohmeyer.

Con esta adquisición de acciones de la «Hasa» española por la «Messerschmitt» servirá para que parte de la producción alemana de aviación sea realizada en España.

El dirigente de negocios alemán, señaló también que «Hispano-Aviación, S. A.», había hecho «entregas» de su producción a Egipto, con el permiso del Gobierno español, pero no especificó qué clase de «entregas» eran.

Como se recordará, Willy Meserschmitt, fundador y director de la compañía alemana, tiene un contrato con el Gobierno egipcio como asesor aeronáutico de ese país.—Efe.

Rueda de prensa del Arzobispo de Madrid

Informó sobre el "Día del Seminario"

Madrid, 11.—El Arzobispo de Madrid-Alcalá, doctor Casimiro Morcillo, convocó a los representantes de la Prensa, Radio y Televisión a una rueda de Prensa, que se celebró a los postres de una comida que el Prelado les ofreció en el Seminario Conciliar.

Acompañaron al doctor Morcillo el rector del Seminario, don Francisco Navarrete; el director de la Obra de Vocaciones, don Santiago Díaz; el director del Centro de Orientación Vocacional recientemente creado, don Manuel Gutiérrez y el rector del Colegio «García Morente», para vocaciones adultas, don Pedro Fernández. Asimismo, ocupó lugar preferente a la derecha del Prelado, Monseñor Remy Agustín, Obispo auxiliar de Puerto Príncipe, Haití, exiliado de su país.

El objeto de la reunión era informar a los periodistas del «Día del Seminario y de las vocaciones sacerdotales», que se celebrará el próximo día 19, festividad de San José.

El doctor Morcillo, después de ser servido el café, esbozó en líneas generales las finalidades del «Día del Seminario» y recordó que Madrid necesita más sacerdotes, puesto que en estos momentos sólo cuenta con mil cien, cuando la extensión de la archidiócesis y su densidad demográfica exige tener tres mil. Tiene sólo 750 seminaristas, cuando debiera contar con tres mil.

Este es el planteamiento del problema en sus verdaderos y precisos términos, si bien aún habrá que tener en cuenta otras necesidades que tiene la capital de España.

El «Día del Seminario» tiene un acento propio que es el de las vocaciones y que hay que subrayar con trazo vigoroso para que todo el mundo fije su atención en él y lo entienda. Para que todos se preocupen seriamente por dar solución a este problema.

El Arzobispo de Madrid-Alcalá insistió en que en el plan pastoral de conjunto son necesarios de tres a cuatro mil sacerdotes para dar un servicio cumplido a la archidiócesis. Existe un déficit real de mil sacerdotes que solamente podrá enjugarse gradualmente en un lapso aproximado de diez años. Señaló el doctor Morcillo que en números redondos hay 750 seminaristas distribuidos en el Seminario Conciliar y el resto en el edificio de Alcalá; en Rozas de Puerto Real y el Colegio «García Morente» para vocaciones de adultos, donde estudian unos treinta muchachos universitarios.

A continuación invitó a los informadores a que le hicieran cuantas preguntas deseasen y un periodista preguntó al Prelado sobre el proyecto de gran seminario al que el doctor Morcillo se había referido ya. Este contestó que se cuentan con los terrenos precisos y que los arquitectos están trabajando en el anteproyecto. Se levantará en terrenos del término de Fuencarral, entre Peña Grande y El Pardo. En respuesta a otras preguntas dijo que las vocaciones sacerdotales en España se mantienen en una línea ascendente, pero que no es bastante para atender las necesidades espirituales de las diversas diócesis y, especialmente, la de Madrid, que tiene singulares y específicas características.

Aludió al problema de los suburbios y a las posibilidades actuales de llevar a ellos adecuado número de sacerdotes. Finalmente expuso la natural evolución que el Seminario ha experimentado en los últimos años bajo signo de mejoras notables en todos los órdenes y, sobre todo, en el misional. Son muchos los jóvenes seminaristas que se sienten atraídos por las misiones en el extranjero, sobre todo en el continente africano. Este fenómeno se registra de modo elocuente en el propio Seminario madrileño, donde varios muchachos por su propia iniciativa, se están preparando para ir a América o a Africa donde, como es sabido, hacen falta misioneros.

A continuación, el Arzobispo con el Obispo haitiano, rectores y personalidades eclesiásticas y los periodistas, asistió a un concierto que en su honor interpretó la «Schola Cantodum» del Seminario.—Cifra.

La entrevista de Hassan II con un periodista español

Millares de marroquíes la siguieron por televisión

Rabat, 11. — Del corresponsal de Efe).

Millares de televidentes en el Norte de Marruecos siguieron con atención la entrevista realizada por Carlos Sentís, director de la Agencia Efe, a Su Majestad Hassan II en el teledíario de la pasada noche de Televisión española.

El hombre de la calle comenta con satisfacción el estado de cordialidad de las relaciones hispano-marroquíes, refrendado con gestos como éste por parte del soberano de Marruecos de recibir a un periodista español, haciendo un hueco en su jornada de intenso trabajo en vísperas del viaje que ya ha emprendido a Libia.

Por otra parte, las crónicas enviadas desde Rabat por Sentís han sido acogidas favorablemente por los medios políticos y por los observadores, que subrayan el interés de la prensa española por los problemas de Marruecos y la objetividad de que hacen gala los periodistas españoles en sus crónicas e informaciones.

La agencia Map se ha hecho eco de la entrevista del rey Hassan II con el director de la Agencia Efe en informaciones ampliamente difundidas.

La estancia en Filipinas DE LOPEZ BRAVO

Se resaltó el milagro industrial y actual progreso de España

VISITA AL MINISTRO FILIPINO DE INDUSTRIA Y COMERCIO

Manila, 11.—(Del corresponsal de Efe, Martínez-Arroyo).

Después de la ofrenda floral ante el monumento a Rizal en la Luneta, el señor López Bravo visitó al ministro filipino de Industria y Comercio, señor Balmaceda. Después de la audiencia protocolaria en la que las notas predominantes fueron la simpatía y la sinceridad, el ministro español tuvo un cambio de impresiones con la directiva de la Cámara de Industria filipina. Estaban presentes también algunos periodistas —locales y extranjeros— los cuales, al igual que los directivos, acosaron a preguntas al ministro español.

Uno de los principales temas tratados, acogido con el mayor interés y curiosidad admirativa, fue el del milagro industrial y actual progreso de España. El señor López Bravo explicó a sus oyentes la actual política de liberación de las inversiones que, señaló, es muy diferente de la colonización industrial, matizando, no obstante, que tal supuesto es preferible al del paro y aletargamiento económico del país.

En esta mesa redonda, llena de espontaneidad, los directivos mostráronse divididos en dos tendencias: supranacionalista y liberal. Predominó la última que aboga porque el capital extranjero afluya a Filipinas sin estar sometido a tantas cortapisas como en la actualidad.

Recordó el ministro que España puede ofrecer soluciones, incluso enseñando fallos, cosa que no hacen los grandes países de exagerada potencia industrial y económica. Alguno de los presentes señaló que Filipinas tiene sólo cien dólares «per capita» y España, cuatrocientos veinticinco.

Interrogado sobre si en España había dominación económica norteamericana o extranjera, como sucede en este país, el señor López Bravo contestó que solamente un diez por ciento de las industrias estaban controladas por capital no español. Con sus cifras precisas y datos estadísticos concretos, el ministro consiguió que la buena impresión obtenida sobre nuestro país fuera aún mayor que la formada por las informaciones publicadas recientemente en la Prensa diaria.

La exposición del señor López Bravo fue un coloquio escuchado con atención y seguido con cordialidad admirativa ante tal muestra de seguridad, confianza y precisión. En ella se aludió también al tema del turismo, explicando el ministro español su realidad tangible y sus causas.

El señor López Bravo opinó que Filipinas necesita la planificación de sus estructuras básicas, tales como la siderurgia, el cemento, la química y la energía; después podrá comenzar su camino ascendente expansivo. Estimó también que no era un buen camino para conseguir lo expuesto el turismo industrial a naciones superpotentes, sino realizar viajes a naciones semejantes que, por similitud, estén dispuestas a presentar sus éxitos y fallos. Anunció, concretamente, que España está dispuesta a recibir grupos de trabajo de especialistas y políticos, señalando que, en un principio, no debían ser de comerciantes. A aquéllos les mostrará —como amigos de siempre— nuestras interioridades y realizaciones.

Posteriormente, el Ministro español visitó al vicepresidente de la nación, Manuel Pelaez, y recorrió las instalaciones de la fábrica de acabado de chapa más moderna de todo Oriente excepción hecha del Japón.

Después de un agasajo ofrecido por el Casino español, el señor López Bravo asistió a una cena ofrecida por el ministro señor Balmaceda en el «Manila Hotel», al final de la cual ambos ministros brindaron por la prosperidad filipino-española.

CONCEDEREMOS EXCLUSIVA VENTA Y DISTRIBUCION

Productos de prestigio internacional con comercialización y beneficio impecables de aplicación óptima en:

- AUTOMOVIL
- ELECTRICIDAD
- METALURGIA
- ELECTRONICA
- ARMAMENTO

Y TODA CLASE DE FABRICAS E INDUSTRIAS. EXISTENCIAS, LITERATURAS, MUESTRA Y DEMAS MATERIAL AUXILIAR DE LA GESTION DE VENTA DISPONIBLES PARA ENTREGA INMEDIATA SOBRE PUERTO ESPAÑOL.

A interesados cualquier ramo

DIRIGIRSE A:

EXTEIN

Vergara, 23-1.° - SAN SEBASTIAN

Optimismo peronista ante las elecciones argentinas

"Triunfaremos en todo el país, con excepción de Buenos Aires"

BUENOS AIRES. — (Crónica especial para Agencia «Fiel-Orbe», por Alberto Ostria Luro).

Un importante dirigente sindical peronista, muy allegado al secretario metalúrgico, Augusto Vandor, afirma en vísperas de las elecciones del 14 de marzo, que su partido, aunque dividido, triunfará en las urnas en todo el país, con excepción de la capital federal.

El 14, como se sabe, Argentina renueva la mitad de su Cámara de Diputados. El dirigente sindical peronista, que no quiso que se mencione su nombre, admitió, sin embargo, que es muy probable el triunfo de la Unión Cívica Radical del Pueblo en Buenos Aires.

«Pero en el interior del país —reitera— la cosa será muy diferente y el peronismo se volcará en los partidos peronistas que, como la Unión Popular, representa la voluntad de Perón y los trabajadores. Convengo en que la propaganda ha sido muy mal llevada, especialmente en distritos como el de Tucumán, donde los comunistas han logrado una fuerte infiltración en el gremio de los trabajadores del azúcar. Pero de todas maneras nuestras fuerzas son superiores y daremos el 14 de marzo una gran demostración, muy superior a la que dimos en 1962, cuando debido a nuestra victoria ganó el Gobierno de Arturo Frondizi».

Acerca de la posibilidad de que los militares intervengan en caso de que, efectivamente, se produzca un alúd de votos peronistas, piensa que tal cosa no ocurrirá, aunque sí creo que el Gobierno deberá hacer cambios enormes en sus equipos.

«Después de nuestra victoria —sigue— el Gobierno deberá llamar a un Gobierno de unidad nacional en el que intervengan los principales partidos políticos. Esto es, los que hayan obtenido el mayor número de sufragios. Por supuesto que nosotros también. Los militares verán con agrado ese Gobierno de unión. Además, por lo que a los militares toca, yo creo que en este momento prima en el Ejército el deseo de los coroneles y oficiales inferiores. Los generales nada tienen que hacer ya. Y sabemos que los coroneles no nos ven con malos ojos».

Sostiene el entrevistado que Perón, inmediatamente antes de las elecciones, enviará un gran mensaje al país, apoyando el «concurrencismo electoral». Agrega a continuación: «Hay que derrotar al Gobierno en las urnas y demostrar que somos la principal fuerza del país. Por ello le puedo adelantar que los peronistas, los verdaderos peronistas, no votarán en blanco y darán votos positivos por los candidatos que hayan sido designados».

En las elecciones parlamentarias del día 14 participan en total 22 agrupaciones políticas. En los puntos donde los peronistas no podrán intervenir directamente, lo harán mediante la Unión Popular. Las provincias elegirán el mismo día a sus autoridades legislativas regionales.

El mantenimiento del orden en todo el país, ese día, ha sido recomendado a las Fuerzas Armadas.

Ha fallecido Andrés Aranda entrenador del Real Betis

Sevilla, 11.—Esta madrugada ha fallecido en esta capital, al parecer de un agudo edema de pulmón, el entrenador del Real Betis Balompié, Andrés Aranda. Contaba cerca de 60 años de edad y ayer había estado con los jugadores béticos en Aracena. Después de cenar estuvo viendo la televisión; más tarde, se sintió indispuesto y fue trasladado urgentemente a Sevilla en una ambulancia, falleciendo poco después.

La noticia del fallecimiento de Andrés Aranda, ha causado gran sorpresa y consternación entre los jugadores del Real Betis Balompié. Hasta la mañana de hoy, se ignora oficialmente, quién se hará cargo de la preparación de los jugadores del club.

Andrés Aranda figuró como jugador del Real Betis Balompié en los primeros tiempos del club y fue uno de los que conquistó para el club el título de campeón de Liga de la temporada 1934-35; posteriormente fue entrenador del Betis y al frente del Triana Balompié y junto a Ernesto Pons, consiguió ascenderlo a Tercera División, donde sus éxitos fueron grandes.

El sepelio de Andrés Aranda se realizará esta tarde.—Alfil.

La trágica epidemia de los accidentes de tráfico

Cinco personas muertas y tres heridas al chocar dos vehículos cerca de Talavera

Talavera de la Reina, 11.—Según noticias que se reciben en esta localidad han resultado muertas cinco personas y tres más heridas de gravedad en un accidente habido entre dos vehículos, al parecer de turismo, en el kilómetro 98 aproximadamente de la carretera general de Madrid, a unos 18 kilómetros de Talavera.

No se conocen de momento más detalles ni la identificación de las víctimas.—Cifra.

"La honradez de un periódico suizo"

Tendenciosa mutilación de una fotografía de los "sanfermines"

Berna (Suiza), 11. — Una muy conocida fotografía de los Sanfermines de Pamplona, ha sido utilizada por un periódico de Zurich para ilustrar lo que califica de «Violencia policíaca contra los estudiantes en Madrid».

Se trata de una de las clásicas estampas de los mozos pamplonicas corriendo delante de los toros, por la calle de la Estafeta, durante los encierros de San Fermín.

El diario católico «Neue Zurcher Nachrichten», publica dicha fotografía —de la que ha sido cortada la parte superior de modo que no aparezcan los toros y figuren solamente muchachos corriendo en mangas de camisa— con el siguiente título: «Violencia de la policía contra los estudiantes en Madrid».

Dicha fotografía ha sido distribuída por la Agencia Gráfica «Keystone», aunque no se sabe exactamente a quien corresponde la responsabilidad de su mutilación.

La Embajada de España en Suiza ha protestado enérgicamente ante el periódico por esta grosera mixtificación y por la intolerable manera de informar a sus lectores con una fotografía mutilada y relativa a un asunto que no tiene que ver con el asunto que se menciona al pie de la misma. Se ha exigido una rectificación al periódico.—Efe.

Petróleo en el Sahara francés

Es pronto para conocer su importancia

París, 11. — Un nuevo yacimiento de petróleo ha sido descubierto en el Sahara, a unos ochenta kilómetros Oeste del rico yacimiento de Hassi Massaud ,se ha informado por la Compañía Francesa de Petróleos, la cual añade que es demasiado pronto para señalar la importancia del descubrimiento realizado en Uargla, continuándose las investigaciones.—Efe.

PARA LAS AMAS DE CASA

MUY INTERESANTE

CARNE DE VACUNO FRESCA DE IMPORTACION

DE CALIDAD... A LA ALTURA DE LA NACIONAL

Pero más barata

ESTABLECIMIENTOS EXPENDEDORES

Rafael Sancho, Avda. Valladolid, 43.
Angel García, Mayor, 128.
Isabel Vélez, Calle San Bernardo.
Alfonso Serra, Parada coches Moreno.
Lucía Pérez Calvo, Calle Colón.
Crescenciano Caminero, Calle Colón.
María de Castro, Camino del Cristo.
Marcelino García, Martín Calleja.
Emiliano Mota, Carretera Santander.
Manuel García, Venta de Baños.
Alfonso Peña, Plaza Mayor.
Avelino García, Avda. Valladolid.
Miguel Estrada, Plaza Abastos.
Vda. Lázaro León, Plaza Abastos.
Julián Sánchez, Plaza Abastos.
Pablo Martín, Plaza Abastos.
Teodoro Rebollo, Plaza Abastos.

M.C.D.2022

Concursos de fotografías sobre temas palentinos

Los organiza la "Sección Fotográfica" del Club de Amigos de Alemania

La «Sección Fotográfica», del Club de Amigos de Alemania, puesta bajo la dirección del doctor don Rafael Martínez de Almeida, superada la fase de organización de la misma, anuncia los siguientes concursos de fotografía para la temporada 1965-66:

1.º de abril de 1965.— Sobre los temas «Retrato y mesa revuelta» y «Foto periodística».

15 de junio de 1965.—Sobre los temas «Monumental palentino» y «Motivos religiosos».

30 de agosto de 1965.—V Concurso Exposición de Fotografías. Este será extraordinario, al igual que en años anteriores y de acuerdo con las bases y premios que, oportunamente, se anunciarán.

1.º de octubre de 1965.—Sobre el tema: «Pesca, caza y deportes».

1.º de diciembre de 1965.—Sobre: «Paisaje» y «Cabaña palentina».

Y 1.º de febrero de 1966.—Sobre: «Rincones palentinos».

Para todos estos concursos de fotografías, con excepción del extraordinario de 30 de agosto, se fijarán las siguientes bases:

Primera. Podrán participar todos los aficionados componentes de la «Sección Fotográfica» del Club de Amigos de Alemania.

Segunda.—El número de pruebas a presentar por cada concursante es ilimitado.

Tercera.—La inscripción es gratuita.

Cuarta.—Las fotografías presentadas podrán obtenerse por cualquier procedimiento fotográfico sobre papel brillo, en blanco y negro, sin admitir que lleve el fondo de papel otro color que el blanco. Las diapositivas serán en color.

Quinta.—El tamaño de las fotografías será el de 18 x 24 o equivalente en centímetros cuadrados (432 centímetros cuadrados).

Sexta.—Las fotografías se presentarán con un lema que también constará en la parte exterior de un sobre cerrado y lacrado que contendrá el nombre apellidos y dirección del autor. Cada fotografía llevará un título.

Séptima.—El plazo de admisión será, para todos los concursos, doce horas antes del día que se indica en la convocatoria de cada uno de ellos, y las fotografías y placas se depositarán en el buzón del Club.

Otras bases complementarias son la actuación de un jurado competente, la formación de dos grupos, de trabajos, uno para fotografías y otro para diapositivas, la concesión de un primer premio, otro segundo y dos accesits, por la cuantía que se irá indicando en cada caso; las fotografías y diapositivas seleccionadas serán expuestas convenientemente durante diez días, y las premiadas quedarán en propiedad de la «Sección Fotográfica» y del Club de Amigos de Alemania a todos los efectos.

ISAURO AYESTARAN SIMAL
MEDICO DEL SANATORIO PSIQUIATRICO DE SAN LUIS
Pasa su consulta en Plaza de San Pablo, 4-5.º Dcha.

ALMACENES ELECTRICOS
SUHECA, S.L.
• CONDUCTORES
• TRANSFORMADORES
• MOTORES Y GRUPOS
• MATERIAL DE ALTA
• PEQUEÑO MATERIAL

La vida en la Región

Se inaugura en Burgos el centro de "María Madre", de Formación Profesional Femenina

Apertura del XV Curso Superior de Filología Hispánica en Salamanca

AVILA

ROTULACION DE CALLES. — Han sido varias las calles de la ciudad rotuladas últimamente con sus correspondientes denominaciones, por medio de letreros escritos sobre azulejos.

Con esta medida se resuelve un pequeño problema de innominación callejera, que repercutía en contra de los que deseaban localizar una calle nueva o no rotulada.

NECROLOGIA VACUNA.—Son muchas las amas de casa abulenses que se extrañan y se quejan de la noticia comunicada por sus respectivos lecheros, que aducen no pueden servirlas leche, porque se les ha muerto una vaca.

La coincidencia de esta noticia hace sospechar, con razón a las amas de casa, que es un pretexto del industrial de turno para no llevar leche.

Y como esta generalización de la necrología vacuna también coincide con la apertura del Instituto para análisis del citado producto alimenticio, también se deduce que los tales industriales tienen miedo de que el líquido que multiplicaban extraordinariamente, no dé en los análisis a que pudiera ser sometido el índice cremoso y vitamínico exigido por la ley, ante lo cual optan por no servir tanto líquido y servirlo en mejores condiciones, que eviten las sanciones correspondientes.

BURGOS

PRIMERA PIEDRA DE LA CASA PARA LAS MISIONERAS DE ACCION PARROQUIAL. — El pasado domingo, se verificó la bendición y colocación de la primera piedra de la Casa de Formación y complejo docente que van a ser construidos por la Congregación de Misioneras de Acción Parroquial, en una finca situada en la zona del Crucero.

Esta Congregación fue fundada por el que fue Arzobispo de Burgos, doctor don Luciano Pérez Platero, cuando regía la sede de Segovia.

Las obras de construcción empezarán en breve y se espera que en dos años pueda estar terminada la parte más importante de todo el complejo.

EL CENTRO "MARIA MADRE", INAUGURADO.—Ha sido inaugurada la Escuela Profesional Femenina "María Madre", primera realización del "Polo" y obra interesante que, por iniciativa y con la bendición del Arzobispo de Burgos, doctor García de Sierra, pone en marcha el secretariado Diocesano de Promoción Religiosa y Social y cuyo centro se halla acogido a los beneficios del "Polo".

Provisionalmente, se ha instalado dicho centro en unas lonjas del bloque quinto del grupo y del bloque sexto.

Comprende un taller escuela de confección industrial, con 45 máquinas de coser; un local para clases teóricas y cultura general, una sala para auxiliares administrativos, con máquinas de escribir y una estenotipia y el gabinete de peluquería y manicura; asimismo se dispone de una residencia para 45 señoritas.

LEON

MAS DE DOS MILLONES DE PESETAS PARA ESCUELAS EN LA CABRERA.—El Ministerio de Educación Nacional ha comunicado la aprobación de las subastas de una escuela con vivienda para maestros, en cada una de las localidades pertenecientes a la comarca de La Cabrera, Santa Eulalia, Castrohinojo, Trabazos, Losadilla y Encinedo. También anuncia la construcción de tres escuelas con viviendas para maestros en La Baña. Todos los pueblos mencionados pertenecen al Ayuntamiento de Encinedo, que es el que ha recibido esta comunicación.

El importe de estas construcciones supera los dos millones de pesetas.

SALAMANCA

INAUGURACION DEL CENTRO SOCIAL DE LA ASOCIACION DE CABEZAS DE FAMILIA.—El pasado domingo tuvo lugar la bendición, que efectuó el Prelado de la diócesis, del centro social de la Asociación de Cabezas de Familia, instalado en el barrio de Los Pizarrales.

Esta inauguración supone otro magnífico logro de la asociación de dicho barrio y repercutirá en su beneficio.

APERTURA DEL XV CURSO SUPERIOR DE FILOLOGIA HISPANICA.—El pasado lunes quedó inaugurado el XV Curso Superior de Filología Hispánica, organizado por la Facultad de Filosofía y Letras salmantina.

Asisten numerosos cursillistas, entre éstos unos sesenta pertenecientes a países centroeuropeos e hispanoamericanos, así como de Gran Bretaña, Francia, Estados Unidos y Japón.

BOLSA Y FINANZAS

Cotizaciones de los mercados de valores e impresiones de la jornada facilitadas por el BANCO DE BILBAO y la AGENCIA CIFRA
Correspondiente al día 11 de marzo de 1965

BOLSA DE MADRID

Madrid, 11.—Otra sesión la de hoy, similar a la de ayer; poco negocio y poca variedad de precios, a excepción de algunos valores que experimentan fuerte alza o depreciación. En Bancos, firmeza para algunos, como son Central y Banesto. Los restantes solo sostenidos. Al cierre diferentes comentarios acerca del alza de Chorro y la baja de El Aguila.

De un total de 114 valores contratados, 35 suben, 41 bajan y 38 repiten cambio.

El índice fue 98,54 en baja de 0,69 por 100.—Cifra.

BANCOS: Exterior, 545.—Central, 1.140.—Banesto, 1.366.—Hispano, 975.—Rural, 277.—Popular, 835.—Mercantil, 383.

ELECTRICAS: H. Española, 361,5.—Nansa, 121.—Sevillana, 212,5.—Madrileña, 239.—FECSA, 271. — Fenosa, 272.—Leonesa, 169. — Chorro, 179.—Reunidas Zaragoza, 171.—Moncabril, 134.

SIDEROMETALURGICAS: Auxiliar FF. CC., 100.—Material y Construcciones. 76.—Seat, 284.—S. Bárbara, 58.—Altos Hornos, 88. — S. Ana, 119,5.

MINERAS: Duro Felguera, 69. — Rif, 189.—Ponferrada, 537.

QUIMICAS: Industrias Aragonesas, 145.—Explósivos, 151.—Petróleos, 524.—Hidro-Nitro, 99.

CONS. E INMOBILIARIAS: Dragados y Construcciones, 337.—Inmobiliaria Metropolitana, 201. — Urbis, 92.—Hidrocivil, 60.—Encinar de los Reyes, 82.

ALIMENTACION: Ebro, 452. — El Aguila, 472.—G. Azucarera, 126.

TEXTILES: Sniace, 245.

VARIAS: Campsa, 186.—Construcción Naval, preferentes, 62.—Tabacalera, 204.—Telefónicas, 158.—Transmediterránea, 155.—M. Madrid, 182.

DERECHOS: Banco Central, 732.

BOLSA DE BILBAO

Bilbao, 11.—Muy mala impresión ha causado la sesión de hoy en la Bolsa de Bilbao. En todo momento y en medio de un gran nerviosismo, ha transcurrido la contratación, siendo dificilísima la colocación del papel, lo que ha motivado recortes en las cotizaciones que en algunos sectores han revestido gran cuantía.

Solo el corro bancario se muestra muy firme y todo él mejora ostensiblemente.

Cierre muy pesado.—Cifra.

BANCOS: Banco de Bilbao, 1.020.—Banco de Vizcaya, 1.013.

NAVEGACION: General de Navegación, 600.—Naviera Aznar, 73.—Naviera Vascongada, 103.

QUIMICAS: Papelera Española, 220.—Sefanitro, 253.—Resinera, 161.—Nicas, 98.

VARIAS: Suburbanos, 57.—Vascongados, 99.—Cementos Lemona, 465.—Campsa, 188.

SIDEROMETALURGICAS: Altos Hornos, 88.—B. Kilcox, 116.—Euskalduna, 98.—Cerrajera de Mondragón, 202.

ELECTRICAS: Iberduero, ordinarias, 398,5.—Viesgo, 217.—R. Zaragoza, 171.—Hidrola, 362.

BOLSA DE BARCELONA

Barcelona, 11.—Algo más de negocio, mejores cambios, especialmente en los corros de acciones y fondos públicos, se notaron en la sesión de hoy en Bolsa. Los compradores no se mostraron tan reacios en la adquisición de valores y las operaciones realizadas en locales fueron casi todas con pequeñas diferencias por encima de los cambios anteriores. Se mantuvieron los eléctricos; en Aguas del Llobregat hubo una baja de 7 enteros y el grupo bancario tuvo un pequeño auge. También se cotizaron a precios superiores a los precedentes los valores de fondos públicos. En cambio, en obligaciones industriales hubo menos negocio que días pasados con repetición de cambios.—Cifra.

Petróleos, 522.—Explosivos, 149. — Cros, 229. — La Maquinista, 86. — Aguas Barna, 263. — Motor Ibérica, 418.—C. Metálicos, 394.—T. Filipinas, 398.—Asland, 284.—Industrias Agrícolas, 400.—Catalana de Gas, 214.

BANCO DE BILBAO
Banca. — Operaciones de Bolsa. — Pago de negociables de trigo
Mayor Pral., 79. — PALENCIA

BANCO DE SANTANDER
Fundado en 1857
Caja de Ahorros
Banca - Cambio - Bolsa
Mayor Pral., 21 PALENCIA

BANCO CASTELLANO
Fundado en 1906
Toda clase de operaciones de Banca . Pagos S. N. Trigo
Don Sancho, 2 Telfs. 2086 y 2729

anuncios por palabras

Alquileres

URGE arar con tractor y sembrar 60 hectáreas monte. Cooperativa La Puebla de Valdavia.

NECESITO piso o local céntrico en renta para oficina. Dirigirse por escrito a Publicidad Anuncie. Santiago, 5. Valladolid.

CEDO casa confortable, para verla, conserje Agentes Comerciales, 4. Palencia.

Automóviles

ALQUILER sin chofer Seat 600-D, Seat lujo 1.500. Ultimos modelos. Autos Espino. Avenida Cuba, 2. Teléfonos 1764-3631.

AGENCIA España, Academia conductores, enseña mejor, aprueba antes. Don Sancho, 16. Teléfono 2258.

AUTO Escuela Carmelo, le enseñará a conducir pronto y bien. Martínez de Azcoitia, 3. Junto Banco Santander.

SE VENDE Seat 1.400 A, buen estado. L. León. Teléfono 57. Herrera de Pisuerga.

VENDO toda clase automóviles, Seat todos modelos, D. K. W., 4-4, automóvil americano moderno, impecables, facilidades pago. Señor Iglesias. Bar Carrionesa y teléfono 4097.

VENDO furgoneta microbús, inmejorable estado, barata. Informes, Agencia DKW.

Enseñanzas

CLASES: Bachiller, Contabilidad. Teléfono 3672.

Fincas

VENDO piso. Martín Calleja, 30. Informes, Grupo Abella, 77.

CONSTRUCTORES: Se vende o aporta a construcción casa y solar céntrico. Informes, Martín. Comercio, Mayor, 64. Palencia.

VENDO en pueblo de esta provincia, 60 hectáreas de tierra secano y regadío, con casa y demás dependencias de labrador. Informes, esta Administración.

Ganados y aves

VENDO cerdos destete. Paseo Otero, 72. Gaspar Fernández.

VENDO 40 cancinas extraordinarias abocadas a parir. Lucas Infante. Paredes de Nava.

SE VENDE mula en Villatoquite. Teótimo López.

VENDO 80 ovejas jóvenes. Constantino Pérez (Frómista).

VENDO 20 cerdos destete. Eduardo. Villalobón.

VENDO 45 ovejas emparejadas, Baudilio Laso. San Llorente del Páramo.

VENDO 120 ovejas emparejadas. Esteban Fernández. Villarrabé.

VENDO dos burras de 10-11 años, de labranza, talla la marca. Manuel Rubio. Castrillo de Villavega.

VENDO vaca cumplida extraordinaria. Doncel. Piña de Campos.

VENDO 70 lechazos. Inocencio García. Ledigos.

VENDO cerdos destete. Paseo del Otero, 80.

SE VENDE mula 8 años, 5 dedos. Magaz. Gonzalo Dueñas.

VENDO mula y macho 5 y 8 años. Fuentes de Nava. Timoteo.

VENDO 10 ovejas emparejadas. Julio Miguel. Calzadilla de la Cueza.

VENDO caballo gordo. Tomás Rodríguez. Amusco.

SE VENDEN dos vacas, segundo parto, en Villalumbroso. Emilio Antolín.

VENDO vaca, tercer parto, preñada, cuatro meses, diez litros, precio carne; ternero leche y pasteros. Tercer Barrio. Julián Castellanos.

POLLITAS Forsgate, vendo, dos meses. Vicente Villameriel. Frómista.

Hospedajes

SE ADMITEN huéspedes, pensión completa. Informes, esta Administración.

Maquinaria y Reparaciones

REMOLQUES metálicos de construcción insuperable. Abonadoras de 6, 8 y 10 platos. Arados de todos los tipos para tractor. Molinos, desgranadoras de maíz, arrobaderas, rastras. Almacenes maquinaria Ortega y Ortiz de Zárate.

NEUMATICOS, correas de ventilador, correas trapezoidales. Navamuel. Casado del Alisal. E. Teléfono 1937.

ARADOS para tractor, gradas, cultivadores, niveladoras, bombas, motores, cosechadoras, rastrillos, básculas, correas, cojinetes, vertederas "Triplex", aceites, grasas, recambios. Almacenes Pinacho.

EXPOSICION y venta de cosechadoras Santana, en Estrada, 25. Nazario Aguado.

Pérdidas

GRATIFICARE 500 pesetas devolución documentos extraviados Bar Palentino, jueves pasado. Razón, señor Mesquida. Hotel Central.

Trabajo

CHICA, se necesita, buen sueldo. Informes, en esta Administración.

SE NECESITA sirvienta para Valladolid, tres personas, buen sueldo. Plaza España, 6.

SE NECESITA tractorista casado, se facilita vivienda. Valentín Buey. Magaz.

SE NECESITA maquinista para trailla, tractor oruga Caterpillar. Servicio Militar de Construcciones. Grijota.

NECESITO conductor primera especial. Autocares Gómez. Teléfono 2575.

SE NECESITA asistenta, sólo tardes. Plaza San Lázaro, 4, segundo, doctor Crespo.

GARCIA. Almacén de maderas. General Mola, 148 y General Goded, 39.

SE NECESITA familia con hijos mayores para trabajar en explotación agropecuaria. Informes, Granja Calabazanos. Menéndez Pelayo, 7. Palencia.

CHOFER con práctica coche turismo, se necesita en Almacenes Sendino.

SE NECESITA chofer con carnet de primera. Para tratar, Fausto Martín. Calabazanos (Palencia).

NECESITO pastor, doy casa. Eutiquio Heras. Osorno.

SE NECESITA sirvienta para matrimonio solo. Don Sancho, 4. Palencia.

PELUQUERIA Lourdes, especialista en armonizar sus rasgos físicos al peinado. Calle Saldaña, 2 (Cine Otero).

SE NECESITA aprendiz de barra para Cafetería Círculo Mercantil, edad, 14 a 17 años.

NECESITO mecánico radio televisión. Talleres Radio Visión. Hermanos López Francos. Teléfono 3230. Palencia.

SE NECESITA casero para cuidar gallineros. Finca "El Deseo". Paredes de Nava.

SE NECESITA chica, buen sueldo. Razón, Pescadería. Estrada, 23, de 8 a 1, mañanas.

SE NECESITA asistenta. Cardenal Almaraz, 9.

SE NECESITA chica, buen sueldo. República Argentina, 26, tercero, izquierda.

SE NECESITA sirvienta, buen sueldo. Calle Mayor, 63, primero. Edificio Banco Hispano.

Transportes

NUEVOS autos-capitonés, 30 y 50 m3. Transportes Arribas. Plaza Mayor, 13. Teléfono 22988. Valladolid.

Traspasos

SE TRASPASA por traslado, peluquería de señoras, muy acreditada, sitio céntrico, en Venta de Baños. Calvo Sotelo, 6. Informes, en la misma.

POR AUSENCIA, traspaso en Comillas zona veraniega, ultramarinos y bebidas con pequeña vivienda, muy económico. Ricardo Ajo.

TOMO en traspaso o compro pastelería céntrica o local 80 metros, apropiado para ello. Ofertas a Fausto Peñalba. Plaza San Miguel, número 3. Valladolid.

Varios

VISITE el Trust del Mueble, paraninfo de elegancia mobiliar. Muro, 2 (detrás del Gobierno Civil). Palencia.

URALITA, placas para tejados, tuberías, presión, Drena y ligera, fibromármol, depósitos, canalones, etc. Uralita. Agencia Oficial de Ventas. Avenida José Antonio, 17. Teléfono 1455. Palencia.

Vehículos

CARROS varas nuevos y usados todos tamaños, vende en Osorno, Almacén Maderas Pérez.

VENDO tractor "Deutz" 55 HP. Razón, Modesto Lafuente, 16.

VENDO tractor "Ursus", 42 HP, inmejorable estado y ocasión. Mari-Luz. Piña de Campos.

Ventas

TUBOS de cementos, fabricación mecánica, prensados y vibrados, calidad inmejorables. "Jala", S. A. Casado del Alisal, 41.

MADERAS construcción y carpintería, precios muy económicos. Hernando. R. Argentina, 7.

VIGUETAS "Castilla", bovedillas de cemento, ventanas, postecillos cerramiento, soportapostes y toda clase de prefabricados de hormigón. "Jala", S. A. Casado Alisal, 41.

LABRADORES, dispongo lentejas todas variedades para siembra, perfecta selección. Almacenes Morales. Modesto Lafuente, 4.

GANADEROS: Dispongo de maíz, yeros, vezas, avena, cebada y centeno a precios asequibles, así como pulpa de remolacha en fábrica y almacén. Benigno Martín. M. Rivera, número 5.

AGRICULTORES: Cebada cervecera y lentejas verdes, para pagar en septiembre, contratando o no la producción. En Avda. M. Rivera, núm. 5. Benigno Martín.

SE VENDE buen lote de abono. Fábrica Nacional de Palencia.

VENDO 14 colmenas movilistas. Angel Cuesta. Osorno.

VENDO 5.000 kilos de alfalfa en rama. Mariano Santiago Cisneros. Fuentes de Nava.

VENDO alfalfa. En Capillas, Hijos de Vitaliano Sánchez.

VENDO 12.000 kilos de alfalfa en rama. Mazariegos. Juventino.

VENDESE semilla alfalfa. En Villaumbrales. Mariano Moro.

VENDO 100 cántaros de vino. Revilla de Campos. Merino.

ESPARRAGOS. Vendo planta de espárrago Blanco Riojano, vigorosa, aclimatada. Mínimo 100 plantas, 50 pesetas, 1.000 plantas, 400 pesetas. Señor Gatón. Burgos, 13, segundo. Palencia.

LENTEJAS para siembra, dispongo de todas clases. Almacén de José Martín García. Casado del Alisal, 39.

Jóvenes: ¿Queréis dar una aplicación nobilísima a vuestros ocios? Ofreceos para formar equipos de captación de adultos iletrados, de alfabetizaciones difíciles y de tareas de extensión cultural.

"Versos Palentinos"
...Un nuevo libro poético de don JOSE PAZ MAROTO
La exaltación lírica que un ilustre palentino hace de las tierras y gentes de Palencia.
DE VENTA EXCLUSIVA EN
I. G. DIARIO DIA

DIARIO DE AVISOS

FARMACIAS DE GUARDIA.—Durante la semana están de guardia las siguientes farmacias:

Don Antonio de Fuentes Tapis (Mayor, número 86).

Doña Eulalia Barbero Martín (Plaza Cervantes, número 1).

Independiente de éstas permanecerá de guardia permanente la farmacia de don Anastasio Arenal (Paseo del Otero, número 91).

REGISTRO CIVIL

NACIMIENTOS. — Emma Rodríguez y Seijas, de Carlos Aquilino y María del Pilar; María Luisa Daude y Rodríguez, de Antonio y María Luisa; María Dolores Cabos y Aragón, de Nicanor y María Dolores.

DEFUNCION. — Fidel Carrasco y Margüello, de 85 años, Numancia, 21.

Dietario

Viernes 12 de Marzo de 1965

SANTORAL. — Santos: Gregorio Magno, papa, doctor; Bernardo obispo; Egúuno, pb.; Pedro, Mamiliano, Teófanes, mrs. (Misa: Del viernes de la I semana de C. Color: Morado).

Sale el sol a las 6'32 horas y se pone a las 18'19 horas. Sale la luna a las 12'31 horas y se pone a las 3'9 horas. Luna llena el día 17.

REFRAN: Marzo con lluvias, buen año de alubias.

EL TIEMPO EN PALENCIA

Barómetro: A las 18 de ayer, 695'8. A las 8 de hoy, 697'0. — Temperaturas: Máxima de ayer, 12'0. Mínima de hoy, 3'4. — Dirección del viento: A las 18 de ayer, SE. A las 8 de hoy, SSE.—Lluvia, 1'6. Humedad relativa media, 84 por 100.

ARTICULOS DE ESCRITORIO, EN I. G. DIARIO-DIA

EFEMERIDES. — 1959: En el I Pleno del Consejo Sindical de Palencia se pidió la constitución de un Consejo Regional para estudiar la transformación de Tierra de Campos. — 604: Muere Gregorio I el Grande. — 1648: Muere Tirso de Molina. — 1728: Muere el pintor Mengs. —1853: Muere Orfila. — 1863: Nace Gabriel d'Annunzio. — 1938: Alemania ocupa Austria.

CUPON PRO CIEGOS

Lista de los números premiados del «Cupón Pro Ciegos», correspondiente al sorteo celebrado el día 10 de marzo de 1965.

Premiado con 500 pesetas, número 247. Premiados con 50 pesetas, todos los terminados en 47.

Suscripción en favor del Monasterio de Madres Carmelitas Descalzas de Carrión de los Condes

A raíz del incendio de que fue presa el monasterio de Madres Carmelitas Descalzas, de Carrión de los Condes, el pasado mes de diciembre, el Prelado palentino doctor don José Souto Vizoso propuso abrir una suscripción popular para atender a los gastos ocasionados en dicho convento. El propio señor Obispo de Palencia encabezó la suscripción con la cantidad de once mil pesetas.

Posteriormente, en los conventos de Padres y Madres Carmelitas de Palencia, y en el propio monasterio carmelitano de Carrión, así como en el Banco Español de Crédito de Palencia, se han recibido nuevas aportaciones.

Damos a continuación cuenta de la relación inicial de aportaciones:

	Ptas.
Excmo. Sr. Obispo de Palencia	11.000
67 donantes de Carrión	55.970
Excmo. Sr. Vicario General	1.000
Excmo. Sr. Arzobispo de Anking	500
Padres Jesuítas	1.000
Rvdo. D. Lucrecio Fernández	500
R. P. Director Espiritual del Seminario	100
Rvdo. D. Manuel García Director de «Espiga»	100
Una Terciaria Carmelita	500
RR. MM. Filipenses	1.000
Hijas de la Caridad, Cruz Roja	500
Doña María Ruiz	25
X. X.	100

NOTA. — Los donativos se reciben en las Carmelitas de Carrión. En los Conventos de PP. y MM. Carmelitas de Palencia y en el Banco Español de Crédito de Palencia.

Alcaldes de España: de vosotros depende principalmente que no quede en vuestro término ni un solo adulto sin escuela en que matricularse y a la que asistir regularmente para aprender a leer y escribir.

Recuerdos viejos

HACE CINCUENTA AÑOS

NOTICIAS DEL DIA 12 DE MARZO DE 1915

EXPLORADORES. — El jefe de la tropa de Exploradores Palentinos don Fulgencio García, ha convocado a la misma, para mañana domingo, día en que realizarán los siguientes actos:

A las ocho y media, concentración de los exploradores en el club; a las nueve, oirán Misa en La Compañía.

A continuación, saldrán con dirección al Monte, acampando en «La media luna», donde pasarán todo el día.

Los exploradores llevarán el equipo y comida para la jornada.

CONCIERTO. — La Banda Municipal interpretará el domingo, a las cuatro de la tarde, en el Paseo del Salón, el siguiente concierto:

«Vito», pasodoble, de Lope; «Adela», polka, de Queipo; «Pierrot Galánt», intermezzo, de Gillet; «La Gioconda», bailables, de Ponchielli; «Therhelliner», fanrarria, de Henrión; «Fifreluche», marcha, de Déplace.

MINIATURISTA. — El miniaturista don Guillermo Ochoa, restaurador de los Códices de la Biblioteca Nacional, expondrá en breve, en Palencia, una escogida colección de sus obras.

Entre ellas figurará el magnífico ejemplar manuscrito de «Los intereses creados», encargado a aquél por la Sociedad de Autores, para ofrecerlo, como homenaje de admiración, a su ilustre autor don Jacinto Benavente.

REGISTRADORES. — Han sido nombrados registradores de la propiedad, en Astudillo, don Antonio Hierro, y en Baltanás don Domingo Angulo.

CORREOS Y TELEGRAFOS. — En la sesión celebrada por el Ayuntamiento la Corporación quedó enterada de la real orden del ministerio de la Gobernación, autorizando al Ayuntamiento de Palencia para la cesión de terrenos destinados a la nueva casa de Correos y Telégrafos en esta ciudad, desistiéndose de los terrenos contiguos a la Estación Enológica y autorizándose a la presidencia para ofrecer en firme los de la explanada de las antiguas puertas de León, próximos al fielato de consumos.

A informe de la comisión de Policía Urbana pasó la comunicación del Gobierno Militar, sobre la cesión al ramo de Guerra del cuartel de Alfonso XII, para que estudie y formule las bases para dicha cesión.

ELECCIONES. — Mañana se reunirá, en la Audiencia, la Junta Provincial del Censo Electoral, con objeto de proceder a la proclamación de candidatos a diputados provinciales por los distritos de Cervera de Pisuerga y Saldaña.

Oposiciones restringidas a ingreso en el Magisterio Nacional Primario, para maestras rurales confirmadas

CONVOCATORIA PARA REALIZAR EL EJERCICIO INICIAL

Se convoca a las Maestras rurales confirmadas, admitidas a realizar las oposiciones a ingreso en el Magisterio Nacional primario, de esta provincia, para que el próximo martes, día 16, a las diez de su mañana, acudan a la Escuela del Magisterio, de esta ciudad, con el fin de realizar los ejercicios propios de aludidas oposiciones.

Las interesadas deberán ir provistas del documento nacional de identidad, así como los útiles propios para el ejercicio escrito.

Palencia 11 de marzo de 1965.—El Secretario del Tribunal, *Evaristo García Aznar.* — V.º B.º: La Presidenta, *María Francisca Useros.*

LETRAS DE LUTO

Confortado con los Santos Sacramentos ha entregado su alma a Dios en Villalobón, don Germán Abad García, a los 66 años de edad. El finado, por su hombría de bien gozó de generales aprecios.

Expresamos nuestro pésame a su apenada esposa doña Florentina Pérez Rojo; hijos Segundo, Faustino, Germán, Valentina, Piedad, Pablo y Eusebio; hijos políticos, hermanos, hermanos políticos, nietos, sobrinos, primos y demás familia.

Se cumple el primer aniversario de la señora doña Encarnación Ríos de Quevedo. Con tal motivo todas las Misas que se celebren el día 12 en la iglesia parroquial de San Lázaro, y la de las nueve en los Padres Carmelitas Descalzos, serán aplicadas por el eterno descanso de su alma.

Excelentísimo Ayuntamiento de Palencia

EDICTO

Confeccionado el correspondiente apéndice al Padrón Municipal de Habitantes, Cuarta Rectificación, que comprende las ALTAS y BAJAS producidas en este Municipio durante el pasado año 1964 queda expuesto al público en la Secretaría General de este Excmo. Ayuntamiento, Negociado de Estadística, durante el plazo reglamentario de quince días naturales, y en las horas hábiles de oficina, para oír reclamaciones, de conformidad con lo dispuesto en los artículos 103 y 104 del Reglamento de Población y Demarcación de las Entidades Locales.

Lo que se hace público para general conocimiento.

Palencia, 13 de febrero de 1964.—EL ALCALDE.

M.C.D.2022

REPORTAJES "DIARIO-DIA"

EL MARXISMO ANTE LA REBELION DE LOS CONSUMIDORES

CAPITULO 3 — Por Constantin Zarnekau

La economía soviética descubre la ley de la oferta y la demanda

DIEZ FUNCIONARIOS REUNIDOS EN UNA HABITACION REPRESENTABAN HASTA AHORA EL UNICO NEXO ENTRE LA PRODUCCION Y EL COMERCIO.

MOLOTOV PROHIBIO EN 1939 HABLAR DE LA FORMACION DE LOS PRECIOS, PRETEXTANDO QUE CON ELLO SE HACIA POLITICA.

LAS TEORIAS LIBERALIZADORAS DE LIBERMAN HAN SIDO AMPLIADAS POR EL ACADEMICO TRAPEZNIKOV.

El motor se ha estropeado y estas damas que viajan en un automóvil de fabricación soviética están pasando un mal rato. ¿Es este un símbolo de la vieja economía contra la que se alza la «rebelión de los consumidores»?—(Foto-Fiel)

Durante el mes de noviembre de 1962, el Comité Central del Partido Comunista de la URSS se reunió en Moscú, en sesión plenaria. Kruschef, que se había callado hasta entonces, aprobó las sugerencias del profesor Liberman y anunció oficialmente que experiencias «basadas en principios semejantes» serían intentadas en ciertas empresas industriales.

Sin embargo, las discusiones entre partidarios y adversarios de las ideas «liberales» del economista de Jarkov, debían durar todavía más de dos años antes que se llegara a la práctica. Por fin, en marzo de 1964 se supo que el sistema de Liberman era experimentado en 80 fábricas de Moscú, Leningrado, Jarkov, Donetsk y varias otras ciudades de la parte europea de la URSS. Algún tiempo después el experimento se extendió a nuevas empresas, especialmente de Ucrania, países bálticos y Asia Central.

Habían hecho falta más de diez años después de Stalin para llegar a tal resultado. Pero el movimiento reformista desencadenado en la economía parece que ha de acelerarse de aquí en adelante.

UN ACADEMICO ANIMA LA REFORMA «CAPITALISTA»

En efecto, desde el primero de julio último, dos empresas de la industria de la confección, «Bolchevitchk», de Moscú y «Mayak», de Gorki aplican un nuevo sistema basado en parte sobre el del profesor Liberman, pero con un alcance muy superior en el sentido de la liberalización de la economía soviética. Además, el Consejo Económico (Sovnarjoze) de la URSS decidió en una sesión de su Colegio, celebrada en Moscú los días 19 y 20 de octubre, después, pues, de la destitución de Kruschef, ampliar el experimento a una serie de nuevas empresas productoras de artículos de consumo y en especial a una tercera parte de las fábricas de vestidos y calzado.

El nuevo sistema es, a su vez, obra de un personaje mucho más destacado que lo era en 1962 el profesor Liberman. Su elaboración pertenece, en efecto, al académico Vadim Trapeznikov, quien dirige actualmente el Instituto de Telemecánica y Automación de la Academia de Ciencias de la URSS. Es asimismo uno de los principales artífices de la automación soviética.

El académico ha sido autorizado a informar al público de su proyecto de reforma en las columnas de «Pravda» del 17 de agosto pasado. Esto constituye una marca de respeto y un signo de aprobación por parte de las autoridades. El sentido general de la reforma que propone consiste en reemplazar el método de gestión «directivista», es decir, las órdenes que emanan de arriba, por una política de orientación económica, fundada en un sistema de primas, precios flexibles, tasas, multas, etcétera. «Esta política —subraya el académico— es «incluso» aplicada en los países capitalistas».

Dicho de otra manera, no basta, según Trapeznikov, reemplazar las directrices y las normas imperativas por un medio de acción económica más sencillo y más cómodo, el beneficio, según preveía el profesor Liberman; sino que es preciso transformar fundamentalmente, el mismo método de gestión, introduciendo factores reguladores autónomos (oferta y demanda, valor en el mercado, etcétera), para que «las empresas encuentren una ventaja económica real trabajando en una dirección útil para la economía del país en su conjunto».

En lo que concierne a los precios, el académico propone hacerlos variables. Es preciso, dice, que los precios de venta de las empresas sean establecidos de tal manera que éstas tengan interés por fabricar nuevos productos, mejorar la calidad de su producción y producir, en prioridad, las mercancías más necesarias.

Para alentar mejor a las empresas a fabricar artículos de buena calidad convendría, incluso, según Trapeznikov, autorizarlas a fijar por sí mismas sus precios de venta.

ESTUDIOS DE MERCADO COMO EN NORTEAMERICA

Tampoco basta, según el académico, proceder, como sugería el economista de Jarkov, a una revisión de baremos, heredados en su mayoría de los planes stalinistas y que traducían una «administración arbitraria» (por lo demás un trabajo considerable se ha efectuado en este sentido durante los últimos años), sino que es preciso crear un mecanismo racional de formación de los precios que les diera una significación real y actuase como «palanca» que accionaría la «maquinaria» económica.

Esta cuestión, por otra parte, ha sido igualmente suscitada por uno de sus colegas. El académico A. A. Arzumanian, en un informe que presentó últimamente en una sesión del Presidium de la Academia de Ciencias de la URSS.

«¿Qué hacer —ha dicho— para conseguir que los precios, tal como se ha expresado en el plan, reflejan no ya una arbitrariedad administrativa, sino unas relaciones reales y para que se conviertan en instrumento de valoración correcta de los gastos en trabajo y de la eficacia de la producción, de la lógica y del equilibrio de las proporciones en la economía?».

El académico ha indicado que un «consejo científico y más de 60 centros de investigación se ocupan actualmente en la URSS del problema de la formación de los precios, problema que Molotov prohibió tratar en 1938 bajo el pretexto de que se trataba de política.

Pero el atrevimiento de las tesis de Trapeznikov aparece plenamente cuando propone crear «intereses sobre el capital». «No existe aparentemente otra fórmula de acción económica similar», declara.

En cuanto al mercado, el académico estima que se trata de una noción económica fundamental, y que los estudios del mercado son indispensables para un desarrollo racional de la economía. Por lo demás, deplorando la ausencia de tales estudios en la URSS, «Izvestia», había subrayado precedentemente que en los Estados Unidos, 3.600 empresas y agencias especializadas estudian los mercados comerciales interiores, mientras que en la Unión Soviética diez personas reunidas en una habitación representan el único contacto entre la oferta y la demanda, entre la producción y el comercio. «Nada tiene de sorprendente que el mercado soviético sea irracional», añadía el diario.

El académico quisiera también que la idea de «coste de la distribución» se introduzca en la red comercial soviética. Y he aquí lo que piensa de esto el profesor E. Liberman. En una entrevista concedida al diario yugoslavo «Borba», habla con entusiasmo de la experiencia que efectúan las empresas «Bolchevitchka» y «Mayak», de acuerdo a las sugerencias del académico Trapeznikov. «Esas empresas —dijo— elaboran sus planes de producción con toda libertad y sin ninguna directriz de arriba».

En estas empresas piloto de confección, los salarios son fijados por el director de la empresa en colaboración con los Sindicatos. Sobre la base de los beneficios realizados, el director de la empresa y el presidente del Sindicato interesado pueden aumentar los ingresos de los obreros hasta un 50 por 100 del salario medio.

Por otra parte, el 4 por 100 de los beneficios se destinan al «estímulo colectivo» de la empresa y al establecimiento de obras sociales.

«Lo que importa —subraya el profesor Liberman— es que este sistema ha suscitado un interés excepcional de los obreros por la calidad de la producción. El experimento debe triunfar y creo que el sistema será introducido el año próximo en el conjunto de la industria ligera».

SE EJECUTARA EL «PLAN DE BIENESTAR» DE KRUSCHEF

Y he aquí la opinión oficial tal como es expresada por «Pravda» en su editorial del 15 de noviembre, o sea un mes más tarde de la destitución de Kruschef:

«Se ha hecho necesario conceder a las empresas de la industria ligera una mayor independencia e interesarlas en la producción de mercancías de alta calidad según la demanda de los consumidores...

«Importa estudiar la demanda y favorecer los vínculos entre la industria y el comercio

«La planificación desde arriba, que fija la variedad de la producción a las fábricas sin tener en cuenta los gustos y las preferencias de los compradores, es una práctica errónea...

«Es preciso que las empresas planifiquen por sí mismas su producción sobre la base de los encargos que reciben de los almacenes. Estos deben, a su vez, tener en cuenta la demanda del público...

«Es preciso igualmente que cada responsable esté constantemente al corriente del nivel de la técnica y de los standards mundiales».

El «plan del bienestar» de Kruschef no parece, pues, que sea discutido por sus sucesores.

(Copyright 1965 by REALITES-OPERA MUNDI.—Derechos reservados en exclusiva para España por Agencia FIEL).

NOTICIAS de MADRID

- **Otros cinco kilómetros de canalización para el Manzanares**
- **Avenidas de circunvalación para desviar el paso de camiones**
- **El nuevo Hospital Provincial no se hará esperar, seguramente**

MADRID. — (Crónica de ARGOS especial para nuestro diario. Prohibida la reproducción).

Después de la sesión de la Comisión Municipal de Gobierno, el señor Arias Navarro, lo mismo que antes lo hacía el conde de Mayalde, se reunió con los informadores locales. La canalización del Manzanares y las avenidas de circunvalación fueron los principales temas a que se refirió el alcalde.

Calificó «obra real y muy estimable» la realizada hasta ahora por Canalización del Manzanares entidad autónoma dependiente del Ministerio de Obras Públicas. Ahora se pretende canalizar otros cinco kilómetros del río madrileño, asunto que se halla pendiente de resolución.

Se trata, desde luego, de una obra muy importante. Se canaliza el río con grandes muros de cemento recubierto de piedra y se urbanizan sus márgenes, con paseos ajardinados y nuevas avenidas en las que están surgiendo modernos bloques de viviendas.

Pero tal reforma tiene sus panegiristas y sus detractores. Hay urbanistas que la censuran porque el ancho y hondo cauce artificial del Manzanares no cuenta con caudal suficiente de agua para mantenerse ésta limpia y deslizante, sino más bien embalsada y quieta y propicia al fermento de cienos con sus malos olores y mosquitos.

A su vez los contrarios a la canalización tampoco están de acuerdo sobre la solución que debió de darse al río. Unos opinan que debía conservarse en su original belleza como zona verde, cuidando sus condiciones sanitarias, mientras otros propugnan la total ocultación del Manzanares, a su paso por Madrid, convirtiéndolo en una inmensa alcantarilla para las aguas residuales, a fin de asentar sobre ella una gran avenida.

Esto último es lo que se está haciendo con el arroyo Abroñigal que va a constituir una avenida Norte-Sur tan importante o más que la Castellana y su prolongación por Recoletos y el Prado.

Precisamente el alcalde citó la nueva avenida del Abroñigal al hablar de la necesidad de una línea de circunvalación que evite el tránsito por la capital de camiones y demás transportes pesados cuyo destino no es Madrid, sino únicamente un punto de paso.

Con vistas a estas avenidas de circunvalación y por lo que respecta a la zona Sur de la capital, se proyecta enlazar las carreteras de Valencia y de Andalucía. Indicó el señor Arias Navarro que para este problema se contaba con el apoyo del Ministro de Obras Públicas, quien en la reciente visita que le hizo al alcalde le reiteró su propósito de mantener la ayuda del Ministerio tanto en carreteras como en colectores y otros servicios generales.

Ya habíamos informado, al haber sido nombrado presidente de la Diputación el doctor González Bueno, que era el decano de la Beneficencia Provincial que este último cargo pasaba al doctor López Ibor. Era de suponer que el proyecto del nuevo Hospital Provincial, iniciado durante la presidencia del Marqués de la Valdavia, adquiriría impulso con un médico al frente de la Corporación.

En efecto, en la toma de posesión del doctor López Ibor, esta suposición ha sido confirmada al ensalzar la personalidad científica e intelectual del nuevo decano. Dijo que «López Ibor tiene ideas que abren cauce con un concepto del futuro para los hospitales" y también que "es una toma de posesión esperanzadora, con la seguridad por delante de un hospital modelo«.

A su vez, la respuesta fue también reveladora. Al referirse López Ibor a las tareas realizadas por González Bueno al frente del Decanato, destacó que había planteado «la esperanza del Hospital Provincial rejuvenecido» y añadió que «la medicina se ha tecnificado, por lo que hay que modificar los medios antiguos». En fin, que el nuevo hospital no se hará esperar seguramente.

NO-DO DE SUCESOS

Un niño de diez años muere electrocutado

Una violenta explosión en un Banco de Singapur, causa dos víctimas

Dos temblores de tierra en unas islas griegas ocasionan fuertes daños

TRAGICA TRAVESURA

Palma de Mallorca, 11.—El niño de diez años Angel Esteban Martínez ha muerto electrocutado al encaramarse a una torre de conducción de energía eléctrica de alta tensión.

Angel formaba parte de un grupo de alumnos de un colegio que se encontraban en el campo dando un paseo acompañados de personas mayores pero se separó del grupo sin que sus acompañantes lo advirtieran.—Cifra.

VIOLENTA EXPLOSION CON DOS MUERTOS EN UN BANCO DE SINGAPUR

Singapur, 11.—Una violenta explosion se ha registrado en el interior de la sucursal de un Banco de Hong Kong y Shangai, en Singapur, causando la muerte a dos personas.

Parece ser que se trata de una bomba. A causa de la explosion se han producido graves daños, en el interior del establecimiento bancario.

Al saltar los cristales de las ventanas del Banco, se produjeron diversos heridos entre las personas que pasaban frente al establecimiento en aquel momento. La onda explosiva hizo volar por el aire a dos automóviles pertenecientes al Alto Comisario australiano que se encontraban aparcados junto al Banco.

Las oficinas de la Alta Comisaría australiana se encuentran en la segunda planta del mismo edificio.—Efe.

DOS MUERTOS Y CIENTO CUARENTA CASAS DAÑADAS POR UN TERREMOTO

Atenas, 11. — Dos mujeres han resultado muertas y unas ciento cuarenta casas gravemente dañadas, en la isla de Alonisos, del archipiélago de las Esporadas, a consecuencia de los terremotos que se registraron el martes, según se ha anunciado en Atenas.

Dos templores de tierra, de seis grados de intensidad de la escala de 12 (Ritcher) se registraron el martes por la noche en Atenas, siendo localizado su epicentro a unos 97 kilómetros al noroeste de la capital griega.—Efe.

LOS GITANOS Y LAS NAVAJAS

Elche, 11.—En el transcurso de una riña el gitano Juan Castro resultó apuñalado y, al parecer, la agresión fue cometida por Andrés Amador Amador, de 58 años y su hijo Sebastián, de 26, por motivos que, de momento, se desconocen.

Juan ha ingresado en grave estado en el hospital de Alicante.—Cifra.

LOS HINCHAS DEL BALONCESTO

Detroit, 11. — Nueve jóvenes blancos han resultado con heridas de arma blanca y una joven negra con diversos cortes producidos por cristales durante los disturbios producidos en la noche del martes al terminar un encuentro de baloncesto entre equipos universitarios.

Casi todos los jugadores de ambos equipos contendientes eran personas de color. Al terminar el juego, unos 3.200 «hinchas» se lanzaron al terreno de juego rompiendo todo cuanto encontraron a mano. El joven de 16 años James Lucas fue apuñalado interesándole la herida el mismo corazón. Otros cinco jóvenes fueron hospitalizados con diversas lesiones y cuatro reciben tratamiento en sus domicilios.

Tres jóvenes de color han sido interrogados por la Policía con relación a la herida que sufre James Lucas.—Efe.

MINERO MUERTO EN MIERES

Mieres, 11.—José María Pedreira Magdalena, de 27 años de edad, casado, de profesión vagonero ha resultado muerto en un desprendimiento registrado en una mina del grupo «Nicolasa».—Cifra.

DISPARAN CONTRA UNA SINAGOGA

Montevideo, 11. — Se han efectuado disparos contra una sinagoga judía de Montevideo, en un ataque que, según se cree, ha sido perpetrado por elementos nazis, a modo de represalia por el asesinato de Herbert Cukurs, informa la Policía.

Cuatro balas de armas automáticas argentinas alcanzaron la fachada de la sinagoga.—Efe.

TRES HERIDOS GRAVES EN DOS ACCIDENTES

León, 11.—Tres heridos graves han resultado en dos accidentes, uno de carretera y el otro de circulación.

En el kilómetro 310 de la carretera de Madrid a León, el turismo ZA-6.390, conducido por el sacerdote don Emilio Santiago Lorenzo,, de 31 años sin que se sepan las causas, se estrelló contra un árbol, resultando gravemente herido, así como otra de las ocupantes del vehículo, Sabina García Llamazares, los dos han ingresado en una clínica.

El otro accidente ocurrió en La Robla, kilómetro 350 de la misma carretera, donde el niño de seis años, Manuel Rodríguez González, fue atropellado por el camión VA-13.334, cuyo conductor se dio a la fuga. El pequeño resultó herido grave. El camión parece que fue detenido por la Policía de Tráfico, ya en la provincia de Asturias.—Cifra.

APARECE EL RESTO DEL ORO

Durban (Africa del Sur), 11.—Todas las barras de oro que desaparecieron del barco «Capetow Castle» hace más de un mes, han sido encontradas a bordo del mismo, mientras estaba atracado en este puerto, según ha informado hoy la Policía.

Catorce de las barras desaparecidas fueron halladas la noche pasada, enterradas en la sala de de máquinas, después de ser descubiertas otras seis en un depósito de arena, sobre la cubierta.

El hallazgo del oro desaparecido, cuyo valor es de cien mil libras esterlinas, pone fin a las investigaciones, de cinco semanas de duración, que se iniciaron en la desaparición del cargamento de oro a la llegada del barco a Southampton, el 5 de febrero pasado.

La Policía ha hecho saber que no se han producido detenciones, pero que algunos miembros de la tripulación están siendo interrogados.—Efe.

PELIGROSO DELINCUENTE MUERTO AL HACER FRENTE A LA GUARDIA CIVIL

Lugo, 11.—Fuerzas de la Guardia Civil del puesto de Chantada, de la Comandancia de esta provincia sorprendieron en la mañana de hoy al forajido José Castro Veiga (a) «El Piloto» que, al ir a ser detenido, hizo frente a la fuerza pública que, al repeler la agresión, le causó la muerte. «El Piloto» estaba reclamado por varios juzgados como autor de numerosos atracos a mano armada y varios asesinatos.—Cifra.

ESTAFABA A LOS OBREROS OFRECIENDOLES CONTRATOS

Barcelona, 11.—Ha sido detenido Juan Simón Salón, acusado de estafar a unos obreros con los que contrató empleos en diversos lugares de la Costa Brava para la temporada de verano.

Simón Salón contrataba obreros para diversos menesteres ofreciéndoles de cuarenta a sesenta mil pesetas por temporada y extendía un contrato con la firma y sello de un establecimiento. Cobraba a cada obrero setenta pesetas por contrato y se sabe que el número de contratos extendidos pasa del millar. El engaño ha sido descubierto porque dos de los firmantes dejaron sus empleos en Barcelona y fueron a ocupar sus nuevos cargos que no existían.—Cifra.

Tres religiones para los cuatro miembros de la familia Johnson

EL PRESIDENTE PERTENECE A LA IGLESIA CRISTIANA, SU ESPOSA A LA EPISCOLAPIANA Y SU HIJA LUCI PREPARA SU CONVERSION AL CATOLICISMO.

TAMBIEN LINDA JOHNSON ESTUVO A PUNTO A HACERSE CATOLICA.

LAS DIVERGENCIAS EN MATERIA RELIGIOSA NO LES IMPIDEN FORMAR UNA DE LAS FAMILIAS MAS UNIDAS DE NORTEAMERICA.

Por Jean-Charles COLIN

La familia Johnson tiene la reputación de ser una de las más unidas de Norteamérica. Durante la campaña electoral, tanto la señora Johnson, lady Bird, como sus hijas, se comprometieron a fondo en la campaña electoral.

Sin embargo, en materia religiosa, las opiniones de los miembros de la familia Johnson no son unánimes: el presidente pertenece a la Christian Churs, una pequeña secta bastante próspera en los Estados del Sur. Su mujer es miembro de la Iglesia Episcopal. Su hija menor, Luci Baines era hasta ahora también episcopaliana.

Pero desde hace poco tiempo, parece decidida a abandonar esta confesión para convertirse al catolicismo. Así, casi todos los miembros de la familia Johnson tendrán su religión propia.

SECRETO A VOCES

Esta conversión de la hija menor de Johnson no es ya un secreto para nadie. Pero un comunicado de la Casa Blanca, aun revelando que Luci Baines Johnson seguía una instrucción religiosa, católica, ha matizado esta información añadiendo: «No se trata de una conversión por el momento».

Sin embargo, si Luci pide ser bautizada y parece estar decidida a ello, ni su padre ni su madre se opondrán. Si en la familia Johnson está prohibida seguir otra doctrina política que la del partido Democrático, se deja en la mayor libertad en lo referente a las doctrinas religiosas.

—La religión es una elección de la conciencia —ha declarado la señora Elizabeth Carpenter, secretaria de Prensa de la señora Johnson. Si Miss Luci decide convertirse al catolicismo, ningún miembro de la familia se opondrá.

Los caminos del Señor son inescrutables. Porque Luci fue atraída por la religión católica tras haber conocido a un estudiante de medicina, Paul Betz, un católico de veinte años de edad. Se conocieron el otoño pasado y parece existir entre ellos una ternura recíproca.

Paul Betz convenció a Luci para que asistiera a la Misa de Gallo en una iglesia próxima al rancho de los Johnson en Texas. Fue también él quien la puso en comunicación con un sacerdote amigo suyo que da a Luci cursos de instrucción religiosa.

Hasta el presente Luci se niega a hacer declaraciones tanto acerca de su crisis religiosa como acerca de un proyecto de matrimonio con el estudiante de medicina.

—Somos jóvenes y la juventud cambia —ha dicho ella solamente.

En la primavera pasada corrió el rumor de que la hija menor del presidente Johnson entraría en la Marquette University, una facultad católica de Milwaukee. Pero este rumor resultó sin fundamento, porque Luci se matriculó en la National Cathedral School for Girls, una institución privada episcopaliana de Wáshington.

¿OTRO CATOLICO PARA LINDA?

No sería la primera vez, en todo caso, que la religión católica entraría en la Casa Blanca a través de un joven. Linda, de 20 años y hermana mayor de Luci, manifestó el mismo deseo de conversión cuando se prometió con un oficial de marina de religión católica.

Hace ya algunos meses ese noviazgo quedó roto y en aquella ocasión, la señora Carpenter declaró:

—Esta ruptura no se debe a diferencias de orden religioso.

Esto debe ser verdad, porque Linda ha encontrado un nuevo pretendiente en al persona de David Lefevre, un joven de 24 años también católico.

Mientras servía en la Marina, David Lefevre, fue ayudante de campo en la Casa Blanca. Recientemente dimitió de la Marina y es actualmente agente de cambio en Nueva York.

Durante la ceremonia de la toma de posesión de la presidencia, Linda Johnson asistió a todas las ceremonias acompañada por su nuevo pretendiente.

(Es un reportaje especial para Agencia FIEL-MATEKALO. Prohibida la reproducción).

VEA Y OIGA EL PROGRAMA CON INTER

T.V.E. PROGRAMA PARA EL DIA 12

SOBREMESA.—2,00: Avance de Telediario; 2,03: Documental cultural; 2,20: Cristina. Telefilme seriado; 2,50: En antena... La entrevista; 3,00: Telediario. Primera edición; 3,20: Punto de vista; 3,30: «El mensaje» (capítulo V y último); 3,40: Revista para la mujer. Actualidad. Realización: Pilar Miró; 4,00: Rodeo, presenta «¿Quién mató a Eddie Gannon?»; 5,00: Despedida.

CULTURAL.—7,00: Avance de Telediario e información cultural; 7,05: Bachillerato TV; 7,30: Inglés para todos; 7,45: Temas de nuestro tiempo.

NOCHE.—8,00: Foro TV, presenta el tema: El libro español; 8,30: (Barcelona). Secuencia; 8,50: Dibujos animados: «Wally Gator»; 9,00: Nuevos ricos, presenta «Jed se pone enfermo»; 9,30: Edición especial. Espacio informativo; 9,45: Telediario. Segunda edición; 10,00: Avance de programas; 10,03: Intriga en Hawai, presenta «Toque lento, toque triste». Para mayores de 18 años; 11,00: Mañana puede ser verdad, presenta «El hombre y la bestia» (último capítulo). Adaptación y guión: Luis Peñafiel. Dirección: Narciso Ibáñez Menta y Narciso Ibáñez Serrador; 12,00: Telediario. El programa de mañana, despedida y cierre.

M.C.D.2022